

UCHWAŁA NR OR.0025.163.2026
ZARZĄDU POWIATU LIDZBARSKIEGO

z dnia 29 maja 2026 r.

w sprawie Raportu o stanie Powiatu Lidzbarskiego za 2025 r.

Na podstawie art. 30a ust. 1 ustawy z dnia 5 czerwca 1998 r. o samorządzie powiatowym (Dz. U. z 2025 r. poz. 1684 z późn. zm.) uchwała się, co następuje:

§ 1. Przyjmuje się Raport o stanie Powiatu Lidzbarskiego za 2025 rok stanowiący załącznik do uchwały.

§ 2. Raport o stanie Powiatu Lidzbarskiego przedstawia się Radzie Powiatu Lidzbarskiego.

§ 3. Uchwała wchodzi w życie z dniem podjęcia i podlega ogłoszeniu w Biuletynie Informacji Publicznej Starostwa Powiatowego w Lidzbarku Warmińskim.

Raport o stanie Powiatu Lidzbarskiego

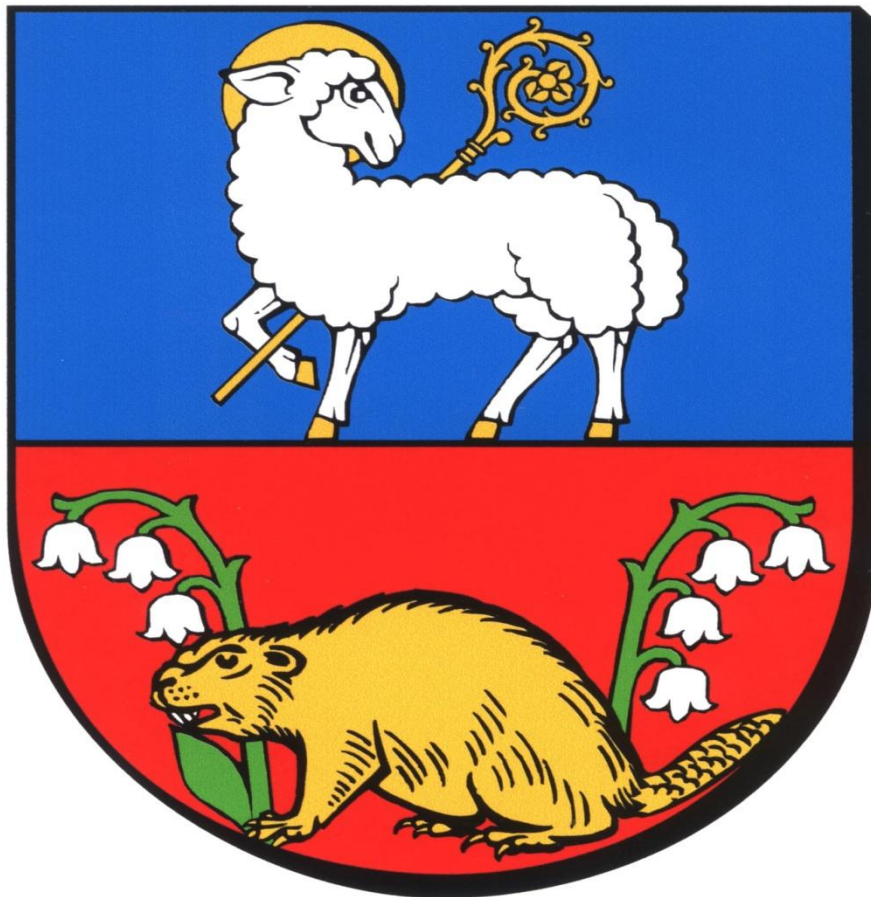

Lidzbarski, maj 2026 r.

Spis treści

Wprowadzenie	4
Położenie, powierzchnia i ludność	4
Zadania Powiatu	6
Władze Powiatu	7
Realizacja zadań Powiatu	7
Sprawozdanie z wykonania uchwał Rady Powiatu Lidzbarskiego przez Zarząd Powiatu za 2025 rok	7
Realizowane programy, plany i strategię	10
Realizacja Powiatowej Strategii Rozwiązywania Problemów Społecznych na lata 2024-2030.....	10
Zwiększenie dostępności usług wsparcia dla rodzin doświadczających trudności życiowych, w tym przemocy i sytuacji kryzysowej.	12
Powiatowy program rozwoju pieczy zastępczej Powiatu Lidzbarskiego na lata 2025-2027	12
Cel 1	12
Rozwój systemu pieczy zastępczej w Powiecie Lidzbarskim, ze szczególnym uwzględnieniem form rodzinnych	12
Realizacja Powiatowego Programu Działań na rzecz osób niepełnosprawnych w latach 2019-2025	19
Cel 1	19
Zwiększenie świadomości społecznej w zakresie zapobiegania powstaniu niepełnosprawności oraz praw i potrzeb osób z niepełnosprawnością	19
Cel 2	20
Bezpośrednie wsparcie osób z niepełnosprawnością oraz ich rodzin w codziennym funkcjonowaniu	20
Cel 3	21
Kształtowanie przestrzeni osobistej i publicznej wolnej od barier oraz dostępnej dla osób z niepełnosprawnością.....	21
Cel 4	21
Kreowanie warunków rozwoju dzieci i młodzieży z niepełnosprawnością, w szczególności w systemie edukacji	21
Cel 5	40
Zwiększenie aktywności zawodowej oraz dostępu osób z niepełnosprawnością	40
Cel 6	44
Tworzenie warunków rozwoju aktywności społecznej osób z niepełnosprawnością.....	44
Cel 7	45
Wzmocnienie potencjału instytucji i organizacji zaangażowanych w działaniach na rzecz osób z niepełnosprawnością.....	45
Realizacja Powiatowego Programu przeciwdziałania przemocy w rodzinie oraz ochrony ofiar przemocy w rodzinie na lata 2022-2026	46
Wzmacnianie oddziaływań profilaktycznych służących przeciwdziałaniu przemocy w rodzinie... ..	46
Zwiększanie dostępności pomocy i ochrony dla ofiar przemocy w rodzinie oraz efektywności oddziaływania względem sprawców.	48
Wzmocnienie potencjału oraz współpracy osób, instytucji i organizacji zaangażowanych w przeciwdziałanie przemocy w rodzinie.	50

Realizacja Programu profilaktycznego mającego na celu udzielenie specjalistycznej pomocy, zwłaszcza w zakresie promowania i wdrożenia prawidłowych metod wychowawczych w stosunku do dzieci w rodzinach zagrożonych przemocą w rodzinie w Powiecie Lidzbarskim na lata 2022-2026.....	51
Cel 1	51
Zwiększenie wiedzy i świadomości społecznej w zakresie przemocy w rodzinie, związanych z nią zagrożeń oraz dostępnych form pomocy i wsparcia	51
Cel 2	55
Wzmocnienie kompetencji rodziców i prawnych opiekunów w zakresie należytej opieki i wychowaniu dzieci	55
Cel 3	59
Tworzenie warunków do kształtowania postaw wolnych od przemocy wśród dzieci i młodzieży ..	59
Cel 4	67
Zapewnienie pomocy i wsparcia rodzinom zagrożonym lub dotkniętym przemocą w rodzinie	67
Realizacja Powiatowej Strategii Rozwiązywania Problemów Społecznych na lata 2024-2030	69
Usługi społeczne na rzecz osób z niepełnosprawnościami, osób starszych i przewlekle chorych. ..	75
Rynek Pracy	78
Zdrowie i bezpieczeństwo mieszkańców	88
Realizacja Powiatowego Programu Opieki nad Zabytkami Powiatu Lidzbarskiego w 2025 roku	104
Prowadzenie prac konserwatorskich, restauratorskich i budowlanych przy obiektach zabytkowych nieruchomych będących własnością powiatu.	104
Realizacja Program Ochrony Środowiska dla Powiatu Lidzbarskiego na lata 2021 – 2024 z perspektywą do roku 2028 wraz z prognozą oddziaływania na środowisko na lata 2021 – 2024 z perspektywą do roku 2028.....	120
Infrastruktura drogowa.....	123
Gospodarka finansowa Powiatu	127
Podsumowanie	138

Wprowadzenie

Obowiązek sporządzania Raportu o stanie powiatu wprowadziła ustawa z dnia 11 stycznia 2018 roku o zmianie niektórych ustaw w celu zwiększenia udziału obywateli w procesie wybierania, funkcjonowania i kontrolowania niektórych organów publicznych.

Zgodnie z art. 30a Ustawy o samorządzie powiatowym z dnia 5 czerwca 1998 roku dokument powinien zawierać podsumowanie realizowanych polityk, programów, strategii, uchwał rady powiatu i rozdysonowania budżetu obywatelskiego. Raport jest rozpatrywany przez Radę Powiatu. Na podstawie debaty dotyczącej m.in. raportu podejmowana będzie uchwała o udzieleniu wotum zaufania dla zarządu powiatu.

Podstawą sporządzenia raportu o stanie Powiatu Lidzbarskiego za 2025 rok były sprawozdania i informacje przekazane przez wydziały Starostwa Powiatowego w Lidzbarku Warmińskim oraz jednostki organizacyjne powiatu. Podstawowe elementy Raportu tworzą w szczególności: część wprowadzająca, tj. ogólna charakterystyka powiatu, część sprawozdawcza obejmująca właściwy zakres Raportu oraz podsumowanie.

Położenie, powierzchnia i ludność

Powiat Lidzbarski został utworzony na podstawie ustawy z dnia 5 czerwca 1998 roku o samorządzie powiatowym oraz Rozporządzenia Rady Ministrów z dnia 7 sierpnia 1998 roku w sprawie utworzenia powiatów z dniem 1 stycznia 1999 roku.

Powiat znajduje się w północnej części Województwa Warmińsko-Mazurskiego, usytuowany na pograniczu Równiny Orneckiej, Wzniesień Górskich, Pojezierza Olsztyńskiego i Niziny Sępopolskiej. Siedzibą powiatu jest Lidzbark Warmiński. Powiat graniczy z powiatami Bartoszyckim, Olsztyńskim, Ostródzkim, Elbląskim i Braniewskim. W skład powiatu wchodzi: gmina miejska: Lidzbark Warmiński, gmina miejsko-wiejska: Orneta oraz gminy wiejskie: Kiwity, Lidzbark Warmiński, Lubomino.

Położenie Powiatu Lidzbarskiego na mapie województwa

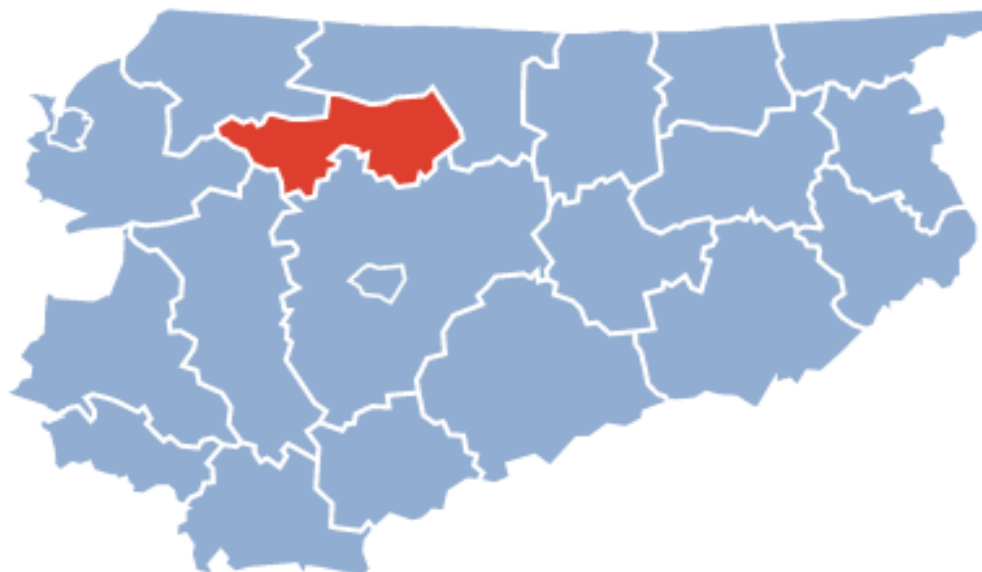

Źródło: https://pl.wikipedia.org/wiki/Powiat_lidzbarski

Podział administracyjny Powiatu Lidzbarskiego



Źródło: https://pl.wikipedia.org/wiki/Powiat_lidzbarski

Powiat Lidzbarski obejmuje 925 km² powierzchni, ma 37 313 mieszkańców. Średni wiek mieszkańców wynosi ok. 43 lat i jest porównywalny do średniego wieku mieszkańców Województwa Warmińsko-Mazurskiego oraz porównywalny do średniego wieku mieszkańców całej Polski.

Zadania Powiatu

Zadania powiatu w Polsce są określone w ustawie z dnia 5 czerwca 1988 r. o samorządzie powiatowym i obejmują głównie sprawy o charakterze ponadgminnym. Główne zadania własne powiatu obejmują obszary:

- 1) Edukacja publiczna;
- 2) Ochrona zdrowia;
- 3) Pomoc społeczna;
- 4) Transport i drogi;
- 5) Bezpieczeństwo publiczne;
- 6) Gospodarka nieruchomościami i geodezja;
- 7) Ochrona środowiska;
- 8) Kultura i dziedzictwo narodowe;
- 9) Rynek pracy;
- 10) Administracja.

Do zakresu działania powiatu należy także wykonywanie zadań przez działające w ramach powiatowej administracji zespolonej inspekcje, służby i straże, w tym powiatową komendę policji, powiatową komendę państwowej straży pożarnej, a także inspekcję sanitarną, weterynaryjną i nadzór budowlany. Zasady współdziałania samorządu powiatowego z organami szczebla wojewódzkiego i centralnego w zakresie działania tych służb określone są w stosownych aktach prawnych. W ramach administracji zespolonej powiatu funkcjonują:

- 1) Komenda Powiatowa Policji Lidzbarku Warmińskiego;
- 2) Komenda Powiatowa Państwowej Straży Pożarnej Lidzbarku Warmińskiego;
- 3) Powiatowa Stacja Sanitarno-Epidemiologiczna w Lidzbarku;
- 4) Powiatowy Inspektorat Nadzoru Budowlanego w Warmińskim;
- 5) Powiatowy Inspektorat Weterynarii w Warmińskim.

W ramach Powiatu Lidzbarskiego funkcjonują jednostki organizacyjne powołane w celu realizacji ustawowych zadań Powiatu:

- 1) Powiatowe Centrum Pomocy Rodzinie w Lidzbarku Warmińskim z siedzibą w Ornećcie;
- 2) Powiatowy Urząd Pracy w Lidzbarku Warmińskim;
- 3) Zespół Szkół Ogólnokształcących w Lidzbarku Warmińskim;
- 4) Zespół Szkół Zawodowych w Lidzbarku Warmińskim;
- 5) Zespół Szkół Ogólnokształcących w Ornećcie;
- 6) Zespół Szkół Zawodowych Centrum Kształcenia Ustawicznego w Ornećcie;
- 7) Specjalny Ośrodek Szkolno-Wychowawczy w Lidzbarku Warmińskim;
- 8) Młodzieżowy Ośrodek Wychowawczy w Lidzbarku Warmińskim;
- 9) Młodzieżowy Dom Kultury w Lidzbarku Warmińskim;
- 10) Powiatowa Poradnia Psychologiczno-Pedagogiczna w Lidzbarku Warmińskim;
- 11) Poradnia Psychologiczno-Pedagogiczna w Ornećcie;
- 12) Zespół Opieki Zdrowotnej w Lidzbarku Warmińskim;
- 13) Zarząd Dróg Powiatowych w Lidzbarku Warmińskim;
- 14) Powiatowy Środowiskowy Dom Samopomocy w Lidzbarku Warmińskim.

Władze Powiatu

Zgodnie z zapisami ustawy o samorządzie powiatowym organami powiatu są: Rada Powiatu oraz Zarząd Powiatu. Rada Powiatu jest organem stanowiącym i kontrolnym powiatu. Natomiast organem wykonawczym powiatu jest Zarząd Powiatu, w którego skład wchodzi: starosta, jako jego przewodniczący, wicestarosta i trzech członków zarządu.

Skład Zarządu Powiatu Lidzbarskiego:

- 1) Dariusz Iskra – Starosta Lidzbarski;
- 2) Jarosław Kogut – Wicestarosta Lidzbarski;
- 3) Marcin Kania – Członek Zarządu;
- 4) Andrzej Mazur – Członek Zarządu;
- 5) Wiesław Tkaczuk – Członek Zarządu.

Skład Rady Powiatu Lidzbarskiego VII kadencji:

- 1) Karol Łasiński – Przewodniczący Rady Powiatu;
- 2) Marlena Andrukajtis – Wiceprzewodnicząca Rady Powiatu Lidzbarskiego;
- 3) Artur Poddubiuk – Wiceprzewodniczący Powiatu Lidzbarskiego;
- 4) Ewa Giedryś;
- 5) Andrzej Kędziński;
- 6) Marcin Kania;
- 7) Jerzy Kielak;
- 8) Jarosław Kogut;
- 9) Kamil Korzeniewski;
- 10) Sebastian Kuźniewski;
- 11) Wojciech Lisowski;
- 12) Andrzej Mazur;
- 13) Ewa Pakulniewicz;
- 14) Piotr Szutowicz;
- 15) Wiesław Tkaczuk.

Realizacja zadań Powiatu

Sprawozdanie z wykonania uchwał Rady Powiatu Lidzbarskiego przez Zarząd Powiatu za 2025 rok

W powyższym okresie Rada Powiatu podjęła 75 uchwał.

Wśród podjętych uchwał były:

- 11 uchwał prawa miejscowego:
 - zmieniająca uchwałę w sprawie ustalenia zasad wypłaty diet radnym - wszczęto postępowanie nadzorcze,

- zmieniająca uchwałę w sprawie ustalenia trybu udzielania i rozliczania dotacji szkołom i placówkom, dla których Powiat Lidzbarski jest organem rejestrującym, ogłoszona w Dzienniku Urzędowym Województwa Warmińsko-Mazurskiego pod poz.1771 z dn. 16.04.2025 r.,
 - w sprawie ustalenia zasad wypłaty diet radnym ogłoszona w Dzienniku Urzędowym Województwa Warmińsko-Mazurskiego pod poz. 1829 z dn. 24.04.2025 r.,
 - w sprawie pozbawienia niektórych dróg w Gminie Miejskiej Lidzbark Warmiński kategorii drogi powiatowej, ogłoszona w Dzienniku Urzędowym Województwa Warmińsko-Mazurskiego pod poz.3421 z dn. 23.09.2025 r.,
 - w sprawie pozbawienia drogi w Gminie Lubomino kategorii drogi powiatowej, ogłoszona w Dzienniku Urzędowym Województwa Warmińsko-Mazurskiego pod poz.3422 z dn. 23.09.2025 r.,
 - w sprawie pozbawienia niektórych dróg w Gminie Orneta kategorii drogi powiatowej, ogłoszona w Dzienniku Urzędowym Województwa Warmińsko-Mazurskiego pod poz.3423 z dn. 23.09.2025 r.,
 - zmieniająca uchwałę w sprawie określenia przystanków komunikacyjnych na terenie Powiatu Lidzbarskiego oraz warunków i zasad korzystania z przystanków, ogłoszona w Dzienniku Urzędowym Województwa Warmińsko-Mazurskiego pod poz.3423 z dn. 23.09.2025 r.,
 - w sprawie ustalenia wysokości opłat i kosztów związanych z usunięciem i przechowywaniem pojazdów, ogłoszona w Dzienniku Urzędowym Województwa Warmińsko-Mazurskiego pod poz.4033 z dn. 06.11.2025 r.,
 - w sprawie wysokości opłat za usunięcie i przechowywanie statku lub innego obiektu pływającego na 2026 rok, ogłoszona w Dzienniku Urzędowym Województwa Warmińsko-Mazurskiego pod poz.4034 z dn. 06.11.2025 r.,
 - w sprawie "Programu Współpracy Powiatu Lidzbarskiego z organizacjami pozarządowymi na 2026 rok", ogłoszona w Dzienniku Urzędowym Województwa Warmińsko-Mazurskiego pod poz.4035 z dn. 06.11.2025 r.,
 - w sprawie Statutu Powiatu Lidzbarskiego, ogłoszona w Dzienniku Urzędowym Województwa Warmińsko-Mazurskiego pod poz.4627 z dn. 04.12.2025 r.,
- 7 uchwał proceduralnych w sprawach: powołania doraźnej Komisji Statutowej, wyboru przewodniczącego Komisji Skarg, Wniosków i Petycji, w sprawie wynagrodzenia Starosty Lidzbarskiego, w sprawie powołania Komisji konkursowej do przeprowadzenia konkursu na stanowisko Dyrektora Zespołu Opieki Zdrowotnej, w sprawie zatwierdzenia rocznego planu pracy Rady Powiatu Lidzbarskiego, rocznych planów pracy stałych komisji rady, rocznego planu kontroli Komisji Rewizyjnej.
 - 27 uchwał dotyczących budżetu, w tym: 1 uchwałę w sprawie zatwierdzenia sprawozdania finansowego Powiatu oraz sprawozdania z wykonania budżetu za 2024 rok, 3 uchwały bezpośrednio związane z realizacją budżetu, w tym 1 uchwała w sprawie udzielenia absolutorium oraz 2 uchwały w sprawie udzielenia dotacji na prace konserwatorskie, restauratorskie i roboty budowlane przy zabytkach wpisanych do rejestru zabytków lub znajdujących się w gminnej ewidencji zabytków, położonych lub znajdujących się na terenie Powiatu Lidzbarskiego, 2 uchwały w sprawie udzielenia pomocy finansowej Gminie Miejskiej Lidzbark Warmiński, 1 uchwałę w sprawie udzielenia pomocy finansowej Powiatowi Prudnickiemu na usuwanie skutków powodzi, 1 uchwałę w sprawie udzielenia pomocy finansowej Gminie Tolkmicko z przeznaczeniem na usuwanie skutków powodzi, 1 uchwałę w sprawie udzielenia pomocy finansowej Województwu Warmińsko-Mazurskiemu- realizację zadań związanych z funkcjonowaniem Biura Regionalnego Województwa Warmińsko-Mazurskiego,

9 uchwał w sprawie zmian w budżecie Powiatu Lidzbarskiego na rok 2025, 7 uchwał w sprawie zmian w Wieloletniej Prognozie Finansowej Powiatu Lidzbarskiego na lata 2025-2028, 1 uchwałę w sprawie budżetu Powiatu Lidzbarskiego na 2026 rok, 1 uchwałę w sprawie Wieloletniej Prognozy Finansowej na lata 2026-2029 – Zarząd realizuje budżet w bieżącej działalności.

- 1 uchwałę w sprawie udzielenia wotum zaufania – Zarząd przekazał uchwałę Wojewodzie Warmińsko-Mazurskiemu.
- 1 uchwałę w sprawie oceny sytuacji ekonomiczno-finansowej Zespołu Opieki Zdrowotnej w Lidzbarku Warmińskim.
- 4 uchwały dotyczące współpracy z samorządami, w tym: w sprawie powierzenia Powiatowi Kętrzyńskiemu realizacji zadania publicznego z zakresu pomocy społecznej dot. prowadzenie ośrodka interwencji kryzysowej, 1 uchwała w sprawie powierzenia Powiatowi Kętrzyńskiemu realizacji zadania publicznego z zakresu pomocy społecznej dot. prowadzenia domów dla matek z małoletnimi dziećmi i kobiet w ciąży, 1 uchwała w sprawie zawarcia porozumienia z Powiatem Olsztyńskim, 1 uchwała w sprawie zawarcia porozumienia z Miastem Gdańsk.
- 1 uchwałę w sprawie rozpatrzenia skargi na działalność Zarządu Powiatu Lidzbarskiego w sprawie gospodarki nieruchomościami – przekazano uchwałę wnoszącemu skargę.
- 3 uchwały dotyczące zadań, na które przeznaczają się środki Państwowego Funduszu Rehabilitacji Osób Niepełnosprawnych przyznane powiatowi.
- 1 uchwałę w sprawie uchwalenia statutu Powiatowego Urzędu Pracy w Lidzbarku Warmińskim.
- 1 uchwałę zmieniającą uchwałę w sprawie utworzenia Powiatowego Środowiskowego Domu Samopomocy w Lidzbarku Warmińskim oraz nadania statutu.
- 1 uchwałę zmieniającą uchwałę w sprawie nadania Statutu Powiatowemu Centrum Pomocy Rodzinie w Lidzbarku Warmińskim z siedzibą w Orniecie.
- 1 uchwałę w sprawie określenia działań profilaktycznych mających na celu udzielenie specjalistycznej pomocy w rodzinach zagrożonych przemocą domową.
- 1 uchwałę w sprawie rozpatrzenia wniosku mieszkańców miejscowości Medyny o budowę chodnika wzdłuż miejscowości Medyny- przekazano uchwałę przedstawicielowi wnioskujących.
- 2 uchwały w sprawie wyrażenia zgody na zawarcie umowy o świadczenie usług w zakresie publicznego transportu zbiorowego.
- 9 uchwał w sprawach gospodarowania nieruchomościami - wyrażenie zgody na zbycie nieruchomości (Termy Warmińskie), wyrażenie zgody na zamianę nieruchomości, 2 uchwały w sprawie wyrażenia zgody na nieodpłatne przekazanie w formie darowizny na rzecz Gminy Miejskiej Lidzbark Warmiński działek gruntu będących własnością Powiatu Lidzbarskiego, 1 uchwała w sprawie zbycia nieruchomości położonej w Lidzbarku Warmińskim przy ul. Leśnej, 2 uchwały w sprawie wyrażenia zgody na nieodpłatne przekazanie w formie darowizny na rzecz Gminy Orneta działek gruntu będących własnością Powiatu Lidzbarskiego, 1 uchwała w sprawie wyrażenia zgody na nieodpłatne przekazanie w formie darowizny na rzecz Gminy Lubomino działki gruntu będącej własnością Powiatu Lidzbarskiego, 1 uchwała w sprawie wyrażenia woli wystąpienia z wnioskiem o zmianę granic Powiatu Lidzbarskiego.
- 1 uchwałę w sprawie przyjęcia Powiatowego Programu Rozwoju Pieczy Zastępczej w Powiecie Lidzbarskim na lata 2025-2027.
- 1 uchwałę w sprawie uchwalenia Powiatowego Programu Przeciwdziałania Przemocy Domowej i Ochrony Osób Doznających Przemocy Domowej na lata 2026 – 2030.

- 1 uchwałę w sprawie przyjęcia „Powiatowego programu zapobiegania przestępczości oraz ochrony bezpieczeństwa obywateli i porządku publicznego na lata 2026-2029 Bezpieczny Powiat Lidzbarski.
- 1 uchwałę w sprawie przyjęcia raportu z realizacji „Programu ochrony środowiska dla Powiatu Lidzbarskiego na lata 2021-2024 z perspektywą do roku 2028” za lata 2023-2024.

Wszystkie uchwały zostały ogłoszone w Biuletynie Informacji Publicznej Starostwa Powiatowego w Lidzbarku Warmińskim.

Realizowane programy, plany i strategie

Realizacja Powiatowej Strategii Rozwiązywania Problemów Społecznych na lata 2024-2030

Zwiększenie dostępności wsparcia dla osób w kryzysie zdrowia psychicznego (PŚDS)

Powiatowy Środowiskowy Dom Samopomocy w Lidzbarku Warmińskim, wykonujący zadania zlecone z zakresu administracji rządowej, z dniem 1 kwietnia 2025 r. został przeniesiony do nowej siedziby przy ul. Wierzbickiego 3A. Ośrodek wsparcia dziennego funkcjonuje obecnie w zaadaptowanym budynku po byłym Zespole Szkół i Placówek Oświatowych.

Przeniesienie ośrodka do nowej siedziby było możliwe dzięki realizacji przez Powiat Lidzbarski inwestycji polegającej na modernizacji i adaptacji obiektu, współfinansowanej na podstawie umowy nr BOR/4/2024 z dnia 24 kwietnia 2024 r., dotyczącej robót budowlanych w obiektach służących rehabilitacji osób z niepełnosprawnościami. Nowa siedziba zapewnia odpowiednie warunki do prowadzenia rehabilitacji społecznej, zawodowej i ruchowej oraz rozszerzenia oferty wsparcia.

Zgodnie z uchwałą Nr OR.0025.110.2025 Zarządu Powiatu Lidzbarskiego z dnia 26 września 2025 r., od dnia 1 października 2025 r. rozszerzono zakres działalności Domu poprzez wprowadzenie trzech typów:

- Typ A – dla osób przewlekle psychicznie chorych,
- Typ B – dla osób z niepełnosprawnością intelektualną,
- Typ C – dla osób wykazujących inne przewlekle zaburzenia czynności psychicznych, w tym osób ze spektrum autyzmu oraz z niepełnosprawnościami sprzężonymi.

Wprowadzone zmiany umożliwiły objęcie wsparciem szerszej grupy osób oraz lepsze dostosowanie usług do ich zróżnicowanych potrzeb. Jednocześnie zwiększono liczbę miejsc statutowych dziennego pobytu do 36 miejsc, co bezpośrednio wpłynęło na poprawę dostępności usług na terenie powiatu. Podjęte działania przyczyniły się do zwiększenia dostępności i jakości wsparcia dla osób w kryzysie zdrowia psychicznego oraz stanowią przykład inicjowania i wspierania usług pomocy psychologicznej i terapeutycznej na terenie powiatu.



Zwiększenie dostępności usług wsparcia dla rodzin doświadczających trudności życiowych, w tym przemocy i sytuacji kryzysowej.

W 2025 roku działalność Powiatowego Urzędu Pracy w Lidzbarku Warmińskim koncentrowała się na kompleksowej aktywizacji zawodowej mieszkańców powiatu, rozwoju współpracy z partnerami lokalnymi oraz wdrażaniu nowoczesnych narzędzi wspierających rynek pracy. Podejmowane inicjatywy, obok ustawowych zadań Urzędu, obejmowały również szereg dodatkowych, często autorskich i innowacyjnych przedsięwzięć, wykraczających poza standardową realizację usług rynku pracy. Działania te miały charakter zarówno lokalny, jak i systemowy, odpowiadając na potrzeby różnych grup odbiorców – osób bezrobotnych, młodzieży, przedsiębiorców oraz osób zagrożonych wykluczeniem społecznym.

Istotnym elementem działań Urzędu było wzmacnianie dostępności usług oraz bezpośrednie docieranie do mieszkańców. W tym celu uruchomiono Punkty Konsultacyjno-Informacyjne w gminach Kiwity i Lubomino, gdzie cyklicznie świadczone usługi doradcze, informacyjne oraz wspierające aktywizację zawodową. Uzupełnieniem tych działań była realizacja autorskiej inicjatywy „Objazdowego Punktu Informacyjnego”, skierowanej przede wszystkim do rolników oraz osób biernych zawodowo. Działania te znacząco przyczyniły się do zwiększenia dostępności oferty Urzędu oraz budowania świadomości na temat możliwości wsparcia.

Powiatowy program rozwoju pieczy zastępczej Powiatu Lidzbarskiego na lata 2025-2027

Cel 1

Rozwój systemu pieczy zastępczej w Powiecie Lidzbarskim, ze szczególnym uwzględnieniem form rodzinnych

Promowanie i wspieranie rozwoju rodzicielstwa zastępczego

Powiatowe Centrum Pomocy Rodzinie w Lidzbarku Warmińskim z siedzibą w Orniecie promuje zastępcze formy opieki rodzinnej w środowisku lokalnym m.in. poprzez informowanie o możliwości pozostania rodziną zastępczą, za pośrednictwem ulotek i broszur, plakatów wywieszonych na tablicy ogłoszeń w siedzibie PCPR, Placówce Opiekuńczo – Wychowawczej „Mój Dom” w Orniecie oraz na stronie internetowej www.pcprneta.pl oraz [facebooka](https://www.facebook.com/). Osoby zainteresowane były informowane o warunkach jakie trzeba spełnić aby zostać rodziną zastępczą. Promocja rodzicielstwa zastępczego przyczyniła się do pozyskania dwóch kandydatów na rodzinę zastępczą niezawodową, którzy objęli opieką jedno dziecko. Podczas wydarzeń lokalnych promocja

rodzicielstwa zastępczego realizowana jest przez pracowników „Centrum” poprzez rozpowszechnianie idei rodzicielstwa zastępczego, możliwości odbycia bezpłatnie szkolenia dla kandydatów, specjalistycznego wsparcia psychologicznego, objęciu opieką rodziny zastępczej przez koordynatora rodzinnej pieczy zastępczej/ pracownika socjalnego, świadczenia na pokrycie kosztów utrzymania dziecka w pieczy zastępczej, wynagrodzenia dla zawodowych rodzin zastępczych. Celem docenienia pracy wychowawczej i opieki pełnionej przez rodziny zastępcze nad dziećmi w środowisku zastępczym w dniu 06.06.2025 r., w restauracji Cztery Pory Roku w Ornece odbyło się uroczyste spotkanie z okazji Dnia Rodzicielstwa Zastępczego. Spotkanie miało na celu promocję rodzicielstwa zastępczego i uhonorowanie rodzin zastępczych za niezwykle i ogromnie ważną rolę którą pełnią.

Celem promocji rodzicielstwa zastępczego Powiatowe Centrum Pomocy Rodzinie w Lidzbarku Warmińskim z siedzibą w Ornece jako współorganizator włączyło się w VIII Powiatowo –Gminny Piknik Rodzinny, który odbył się w dniu 31.05.2025 r. na placu przy Ośrodku Sportu i Rekreacji w Ornece przy ul. Sportowa 7. Głównym realizatorem Pikniku był Powiat Lidzbarski oraz Gmina Orneta. W ramach działań promujących rodzicielstwo zastępcze wystawione zostało stoisko, które cieszyło się dużym zainteresowaniem, pracownicy PCPR rozpowszechniali informacje nt. rodzicielstwa zastępczego, m.in. wystawiony był baner, rozdawane ulotki zachęcające do pozostania rodziną zastępczą oraz zorganizowane zostały konkursy z nagrodami dla uczestników. Włączenie się w realizację Pikniku Powiatowego pozwoliło na dotarcie do szerszego grona odbiorców i tym samym rozpowszechnienie informacji nt. rodzicielstwa zastępczego dla większej grupy odbiorców.

Idea rodzicielstwa zastępczego promowana była również w Gazecie Lidzbarskiej oraz Gazecie Olsztyńskiej jak również na facebooku gazety poprzez zamieszczanie artykułów nt. rodzicielstwa zastępczego – wywiadów z zawodowymi rodzinami zastępczymi oraz informacji na temat możliwości pozostania rodziną zastępczą.

W 2025 r. dzieci z rodzin zastępczych wraz z opiekunami uczestniczyli w wydarzeniu promującym rodzicielstwo zastępcze pn. ”Zaloguj się do rodziny”, które odbyły się w ramach XXVII Warmińsko – Mazurskich Dni Rodziny.

W ramach wspierania i umacniania rodzin zastępczych w ciągu całego roku prowadzone były grupy wsparcia dla rodzin zastępczych (2 realizowane w Lidzbarku Warmińskim i 1 w Ornece) oraz grupowe wsparcie psychologiczne dla rodziców zastępczych w Lidzbarku Warmińskim.

Rodziny zastępcze korzystały także z indywidualnego wsparcia psychologicznego przez cały rok zgodnie z harmonogramem działania w ramach realizowanego projektu unijnego.

W 2025 roku rodziny zastępcze z dziećmi miały możliwość uczestniczenia w edukacyjnym wyjeździe integracyjnym w Hotelu Renusz w Gdańsku.

Świadczone było również indywidualne wsparcie dla każdej rodziny podczas wizyt koordynatorów rodzinnej pieczy zastępczej i pracowników socjalnych w środowisku oraz podczas kontaktów telefonicznych.

Rodziny zastępcze w 2025 r. uczestniczyły w szkoleniach tj. „Funkcjonowanie dziecka po traumie” – 25.04.2025 r., „ Wzmacnianie kompetencji opiekuńczo - wychowawczych” – 03.10.2025 r. oraz zajęciach warsztatowych pn. „Szkoła dla Rodziców” realizowanych w Ornece w terminie 7.11.2025 r. - 20.12.2025 r., wymiarze 40 godzin dla 6 osób.

W 2025 roku utworzonych zostało łącznie 8 rodzin zastępczych – 6 rodzin spokrewnionych i 2 rodziny niezawodowe.

Kompleksowe wsparcie osób sprawujących różne formy rodzinnej pieczy zastępczej

W 2025 roku w Powiatowym Centrum Pomocy Rodzinie w Lidzbarku Warmińskim z siedzibą w Orniecie zatrudnionych było dwóch koordynatorów rodzinnej pieczy zastępczej, oraz dwóch pracowników socjalnych, którzy pracowali z rodzinami zastępczymi zamieszkującymi na terenie powiatu lidzbarskiego. W 2025 roku wspierali łącznie 69 rodzin zastępczych, w których przebywało 149 dzieci.

Pracownicy socjalni oraz koordynatorzy rodzinnej pieczy zastępczej celem wzmocnienia kompetencji opiekuńczo - wychowawczych osób sprawujących opiekę nad dzieckiem, prowadzili pracę z rodzinami zastępczymi polegającą na edukacji i konsultacji w zakresie stosowanych metod i oddziaływań wychowawczych, udzielali pomocy w rozwiązywaniu problemów wychowawczych, informowali o możliwościach i instytucjach udzielających właściwej pomocy dla dziecka i rodziny w zależności od wynikających trudności i potrzeb beneficjentów. Ponadto prowadzone były rozmowy wspierające rodziny, dotyczące sposobów radzenia sobie w sytuacjach trudnych wychowawczo, zapewniane było wsparcie psychologiczne dla rodziców zastępczych oraz dzieci w pieczy.

W razie potrzeby podejmowane były działania pomocowe poprzez współpracę pracowników „Centrum” z kadrami szkół, przedszkoli, poradni psychologiczno-pedagogicznych celem udzielania właściwej pomocy dziecku i rodzinie.

Pracownicy socjalni i koordynatorzy „Centrum”, jak również pracownicy szkół udzielali rodzinom zastępczym wsparcia poprzez kierowanie do odpowiednich placówek i specjalistów, celem kompensowania deficytów i zaburzeń u dzieci, między innymi: poradni psychologiczno – pedagogicznych, psychiatry, terapeuty, lekarza POZ, Gminnej Komisji Rozwiązywania Problemów Alkoholowych, świetlic socjoterapeutycznych, poradni diagnozujących zaburzenia tj., ADHD, FAS, FASD, Zespół Aspergera, a także do Powiatowego Zespołu ds. Orzekania o Niepełnosprawności.

Ponadto „Centrum” w ramach realizowanego projektu unijnego pn. „Wsparcie i rozwój rodzinnej pieczy zastępczej powiatu lidzbarskiego” zapewniało rodzinom zastępczym i dzieciom dostęp do różnego rodzaju diagnoz (diagnoza przetwarzania słuchowego, diagnoza FAS, diagnoza logopedyczna, zaburzeń integracji sensorycznej, diagnoza rozwoju psychofizycznego, diagnostyczna konsultacja psychiatryczna) oraz terapii (terapia integracji sensorycznej, terapia logopedyczna, psychologiczna, seksuologiczna, psychoterapia).

Dzieci przebywające w pieczy zastępczej miały możliwość uczestnictwa w wyjazdowym treningu umiejętności społecznych, obozie zimowym (27 osób), wypoczynku letnim połączonym z warsztatami rozwijającymi umiejętności społeczne w ramach projektu unijnego (29 osób) oraz koloniach letnich współorganizowanych z kuratorium oświaty w Olsztynie (7 osób). Dzieci z rodzinnej pieczy zastępczej uczestniczyły również w Warsztatach np. „Równości i niedyskryminacji” oraz w warsztatach mikołajkowych i wielkanocnych organizowanych przez PCPR. Dwoje dzieci z rodzinnej pieczy zastępczej objętych zostało specjalistycznym turnusem rehabilitacyjnym realizowanym w Ośrodku Rehabilitacyjnym Tratwa w Steklunku.

W ramach wsparcia rodziny zastępcze otrzymywały informacje nt. możliwości uzyskania pomocy dla dzieci i osób z niepełnosprawnością w ramach dofinansowania ze środków PFRON oraz pomoc w wypełnieniu i skompletowaniu odpowiedniego wniosku (dofinansowanie do turnusów rehabilitacyjnych, barier w komunikowaniu się, barier architektonicznych, barier technicznych, przedmioty ortopedyczne i środki pomocnicze).

Pracownicy socjalni i koordynatorzy rodzinnej pieczy zastępczej pomagali także rodzinom zastępczym w sytuacjach trudnych związanych z kontaktami z rodzicami

biologicznymi dziećmi tj. pomoc w ustaleniu i organizacji spotkań rodziców biologicznych z dzieckiem oraz urlopowań. Realizowana była również pomoc w rozwiązywaniu sytuacji konfliktowych rodzin zastępczych z rodziną biologiczną, egzekwowanie zobowiązań alimentacyjnych.

Rodzynom zastępczym udzielane było wsparcie i pomoc w organizacji wypoczynku dla dzieci przebywających w rodzinnej pieczy zastępczej poza miejscem zamieszkania poprzez dofinansowanie do wypoczynku – 17 świadczeń.

Rodziny zastępcze w razie potrzeby kierowane były do Punktu Nieodpłatnej Pomocy Prawnej w Lidzbarku Warmińskim oraz Ornećce.

Rodziny zastępcze otrzymywały wsparcie finansowe na pokrycie częściowych kosztów utrzymania dziecka w pieczy zastępczej, świadczenia w związku ze zwiększonymi potrzebami dziecka wynikającymi z jego niepełnosprawności, jednorazowego świadczenia na pokrycie niezbędnych kosztów związanych z potrzebami przyjmowanego dziecka do rodziny zastępczej, otrzymywali pomoc w uzyskiwaniu świadczenia „Dobry Start” w związku z rozpoczęciem przez dziecko nauki szkolnej oraz uzyskaniu świadczenia wychowawczego (wystawianie stosownych zaświadczeń przez „Centrum” oraz pomoc w złożeniu wniosku do ZUS celem uzyskania świadczeń przez rodziny zastępcze).

Rodzice i opiekunowie prawni dzieci wspierani byli w realizowaniu swoich funkcji opiekuńczo – wychowawczych również poprzez pedagogów i nauczycieli placówek oświatowych Powiatu Lidzbarskiego oraz specjalistów pracujących w Poradni Psychologiczno – Pedagogicznej w Lidzbarku Warmińskim oraz Ornećce.

Podniesienie standardów instytucjonalnej pieczy zastępczej

Dzieci pozbawione możliwości wychowania w rodzinie naturalnej umieszczone były również w instytucjonalnej pieczy zastępczej. W 2025 r. w Placówce Opiekuńczo-Wychowawczej „Mój Dom” w Ornećce, według stanu na koniec roku przebywało łącznie 17 dzieci.

W Placówce prowadzone były z wychowankami zajęcia profilaktyczne i projektowe:

- Ogólnopolski Projekt Edukacyjny „Sztuka Emocji” – Znudzenie,
- Ogólnopolski Projekt Edukacyjny „Sztuka Emocji” – Miłość,
- Profilaktyka „Dzień walki z depresją”,
- Ogólnopolski Projekt Edukacyjny „Sztuka Emocji” – Wstyd,
- Profilaktyka „Globalne ocieplenie – list do Ziemi”,
- Profilaktyka „Światowy Dzień Zespołu Downa – kolorowa skarpetka”,
- Profilaktyka „Światowy Dzień Świadomości Autyzmu”,
- Ogólnopolski Projekt Edukacyjny „Sztuka Emocji” – Złość,
- Profilaktyka - Patriotyzm i symbole narodowe – Dzień Flagi,
- Ogólnopolski Projekt Edukacyjny „Sztuka Emocji” – Radość,
- Profilaktyka - Dbamy o środowisko. Kodeks poprawnego zachowania się w naturze,
- Ogólnopolski Projekt Edukacyjny „Sztuka Emocji” – Zaskoczenie,
- Profilaktyka - Międzynarodowy dzień tolerancji,
- Ogólnopolski Projekt Edukacyjny „Sztuka Emocji” – Strach,
- Ogólnopolski Projekt Edukacyjny „Sztuka Emocji” – Zachwył.

Powiatowe Centrum Pomocy Rodzinie w Lidzbarku Warmińskim z siedzibą w Ornećce w 2025 r. realizowało projekt pn. "Jestem przyjacielem środowiska w którym żyję - Bądźmy

EKO" finansowany ze środków publicznych Wojewódzkiego Funduszu Ochrony Środowiska i Gospodarki Wodnej w Olsztynie. Projekt dotyczył edukacji ekologicznej oraz ochrony przyrody i był realizowany na potrzeby wychowanków Placówki Opiekuńczo-Wychowawczej „Mój Dom” w Ornece. W ramach dofinansowania zakupiono m.in. wiatę edukacyjną, ławki edukacyjne, ławki gier dydaktycznych, kosz edukacyjny do segregacji odpadów, nagrody rzeczowe w ramach konkursu i zakup materiałów na potrzeby zajęć.

W 2025 roku Placówka Opiekuńczo-Wychowawcza „Mój Dom” w Ornece kontynuowała współpracę z Bankiem Żywności w Olsztynie w zakresie pomocy żywnościowej na rzecz dzieci przebywających w Placówce Opiekuńczo-Wychowawczej "Mój Dom" w Ornece. Uczestniczyliśmy w dwóch zbiórkach żywności: Świąt Wielkanocnych i Świąt Bożego Narodzenia. Zebrana żywność wykorzystana została na potrzeby dzieci przebywających w Placówce. Ponadto codziennie odbieramy żywność ze sklepu DINO w Ornece.

Celem podwyższania kompetencji zawodowych oraz standardów funkcjonowania instytucjonalnej pieczy zastępczej pracownicy Placówki Opiekuńczo-Wychowawczej „Mój Dom” w Ornece uczestniczyli w takich szkoleniach jak:

- „Skuteczna praca socjalna z przypadkami przemocy seksualnej wobec dzieci”
- „Specyfika okresu adolescencji – skuteczne wsparcie nastolatka, szanse i zagrożenia”.

W celu rozwijania pasji i zainteresowań oraz organizacji czasu wolnego dla wychowanków organizowano:

- urodziny dla wszystkich wychowanków zgodnie z kalendarzem urodzin,
- organizowanie uroczystości, między innymi: Dzień Kobiet, Dzień Chłopaka, Święta Bożego Narodzenia, Wielkanoc, Andrzejki, Sylwester,
- udział w zajęciach „Ferie zimowe w Kulturze” w CKiBM w Ornece,
- wyjazdy do kina i na lodowisko do Olsztyna,
- wyjazdy na basen i obiad do Term Warmińskich,
- wycieczka samolotowa do Barcelony „City Break w Barcelonie”,
- wyjazd integracyjno-edukacyjny z elementami profilaktyki prozdrowotnej do Mikoszewa,
- wyjazd na wycieczkę w Pieniny, do Woch,
- udział w paradzie smoka z okazji Dni Ornety,
- wyjazdy na zakupy do Galerii Warmińskiej i do Mc Donalda,
- wyjazd wychowanków na obóz letni do Kadyn,
- wyjazd do Kadyn na szkolenie windsurfingu.

W ramach realizacji projektu „Wsparcie i Rozwój Rodzinnej Pieczy Zastępczej Powiatu Lidzbarskiego”, Fundusze Europejskie dla Warmii i Mazur 2021-2027, Priorytet 9: Włączenie i integracja EFS+ Działanie 9.9: System pieczy zastępczej dzieci uczestniczyły:

- 9 wychowanków w obozie zimowy w Żeglarskiej Zatoce – Wilimy,
- 3 wychowanków w koloniach letnich w Rzucewie nad morzem.

Na terenie Placówki dzieci mogą grać w piłkę nożną, koszykówkę, chińczyka podwórkowego, korzystać z rowerów, desek, trampoliny, siłowni zewnętrznej i wewnętrznej. W budynku Placówki korzystają z bilarda, tenisa stołowego, piłkarzyków, cymbergaja.

W ramach wsparcia na rzecz wychowanków Placówka współpracuje z Poczta Polska, Nadleśnictwem Orneta, Uniwersytetem III Wieku, Parafią w Orniecie i innymi sponsorami.

Tworzenie optymalnych warunków powrotu do rodzin biologicznych oraz usamodzielnienie pełnoletnich wychowanków pieczy zastępczej

Realizacja kontaktów rodzin biologicznych z dziećmi w 2025 r., odbywała się w pokojach spotkań w Lidzbarku Warmińskim oraz w Orniecie.

Rodziny biologiczne motywowane były przez pracowników socjalnych i koordynatorów PCPR, wychowawców Placówki Opiekuńczo - Wychowawczej „Mój Dom” w Orniecie oraz asystentów rodziny do podejmowania działań, celem zmiany swojej sytuacji osobistej oraz likwidacji przyczyn, które doprowadziły do ograniczenia władzy rodzicielskiej. Zachęcano i motywowano rodziców podczas spotkań osobistych i kontaktu telefonicznego do podjęcia terapii, leczenia, podjęcie zatrudnienia, utrzymywanie regularnych kontaktów z dzieckiem, w tym możliwości urlopowania dziecka. Rodzice biologiczni zachęcani byli także do uczestnictwa w zajęciach podnoszących ich umiejętności wychowawcze, zaradność i samoocenę oraz kwalifikacje (szkolenia dla rodzin realizowane przez ośrodki pomocy społecznej).

Celem powrotu dziecka do rodziny biologicznej koordynatorzy rodzinnej pieczy zastępczej oraz pracownicy socjalni „Centrum” prowadzili także bieżącą pracę z rodzinami zastępczymi dotyczącą m.in. realizowania kontaktu dziecka z rodziną biologiczną, właściwej atmosfery podczas spotkań, właściwego stosunku rodziny zastępczej do rodziców naturalnych. Pracownicy PCPR współpracowali z pracownikami ośrodków pomocy społecznej i asystentami rodziny celem stworzenia warunków do powrotu dziecka do rodziców biologicznych.

Asystenci rodziny prowadzili pracę z rodzinami biologicznymi, której celem była nauka prawidłowych metod i oddziaływań wychowawczych, podnoszenie umiejętności opiekuńczo-wychowawczych, nauka prowadzenia gospodarstwa domowego, w tym pomoc w wykonywaniu najprostszycy czynności, nauka gospodarowania budżetem, podwyższenie samooceny rodzica i wzbudzenie wiary we własne siły i możliwości, motywowanie do podjęcia leczenia czy terapii w przypadku uzależnienia czy zaburzeń natury psychicznej oraz przede wszystkim przywrócenie równowagi i stabilizacji w rodzinie do poziomu umożliwiającego dziecku powrót do środowiska naturalnego.

Pracownicy PCPR oraz ośrodków pomocy społecznej informowali rodziny biologiczne o możliwości skorzystania z poradnictwa specjalistycznego, w tym psychologicznego w PCPR oraz nieodpłatnej pomocy prawnej w Starostwie Powiatowym w Lidzbarku Warmińskim i Orniecie. Na rzecz powrotu dziecka do rodziny naturalnej odbywała się także współpraca pracowników socjalnych i koordynatorów PCPR z pracownikami ośrodków pomocy społecznej – asystentami rodziny, pracownikami socjalnymi pracującymi z rodzinami biologicznymi m.in. opracowanie i realizacja planów pomocy dziecku, zapoznanie się z planem i realizacją działań na rzecz rodziny biologicznej.

Pracownicy socjalni oraz koordynatorzy rodzinnej pieczy zastępczej, a także wychowawcy Placówki Opiekuńczo - Wychowawczej, przygotowują wychowanków pieczy zastępczej do usamodzielnienia się poprzez prowadzone rozmowy indywidualne nt. planów dotyczących dalszej edukacji, pracy zarobkowej, sytuacji mieszkaniowej, możliwości uzyskania właściwej pomocy w zależności od potrzeb i sytuacji osobistej wychowanka itd. motywują pełnoletnich wychowanków do realizacji Indywidualnych Planów Usamodzielnienia, zdobycia wykształcenia i podwyższania kwalifikacji, ukończenia kursów celem uzyskania dodatkowych uprawnień oraz podjęcia zatrudnienia

celem zdobywania doświadczenia zawodowego i poprawy warunków materialno - bytowych. W ramach realizowanego projektu unijnego 4 usamodzielnianych wychowanków uczestniczyło w kursie prawa jazdy kategorii B oraz warsztatach motywacyjnych połączonych z elementami doradztwa zawodowego. 2 osoby otrzymały również dofinansowanie do stancji.

Udzielana była pomoc w wypełnianiu stosownych wniosków i formularzy, sporządzania pism do danej instytucji. Osoby usamodzielniane rozpoczynające studia wyższe informowane były także o możliwości złożenia wniosku o stypendium socjalne na uczelni wyższej, możliwości uzyskania do kosztów kształcenia w ramach Programu PFRON „Aktywny Samorząd” skierowany do słuchaczy i studentów z niepełnosprawnością. Wychowankowie, którzy posiadali orzeczenie o niepełnosprawności informowani są o przysługujących im prawach i uprawnieniach oraz możliwości ubiegania się o dofinansowania ze środków PFRON w związku z ich indywidualnymi potrzebami wynikającymi z niepełnosprawności,

Ponadto w ramach wsparcia pracownicy PCPR informują o możliwości uzyskania bezpłatnej pomocy prawnej, bezpłatnej pomocy psychologicznej w PCPR oraz o innych instytucjach, w których wychowankowie mogli uzyskać pomoc tj. PUP, MOPS, GOPS, szkoła.

Wychowankowie informowani byli o przysługujących im świadczeniach oraz terminach, w jakich pomoc może być uzyskana poprzez rozmowy indywidualne oraz broszury informacyjne (pomoc finansowa na kontynuowanie nauki, pomoc na zagospodarowanie w formie rzeczowej, pomoc finansowa na usamodzielnienie, dofinansowanie do stancji).

Wzmacnianie potencjału instytucji i organizacji działających na rzecz rodziny oraz systemu pieczy zastępczej

Specjaliści pracy z rodziną, współpracujący z rodzinami zastępczymi podejmują działania na rzecz podwyższania swoich kompetencji zawodowych uczestnicząc w szkoleniach oraz w drodze samokształcenia. Pracownicy socjalni Powiatowego Centrum Pomocy Rodzinie w Lidzbarku Warmińskim z siedzibą w Ornece oraz koordynatorzy rodzinnej pieczy zastępczej w 2025 r. uczestniczyli w szkoleniach tj.:

1. „Skuteczna praca socjalna z przypadkami przemocy seksualnej wobec dzieci” – 24.04.2025 r.
2. „Funkcjonowanie dziecka po traumie” – 25.04.2025 r.
3. Szkolenie – Obowiązki informacyjne i promocyjne beneficjentów przy realizacji projektu współfinansowanych z FEWiM 2021-2027– 27.06.2025 r.
4. „Specyfika okresu adolescencji – skuteczne wsparcie nastolatka, szanse i zagrożenia” – 29.08.2025
5. „Wsparcie procesu integracji cudzoziemców” – 17.09.2025 r.,
6. Seminarium nt. współpracy międzyinstytucjonalnej dla przedstawicieli instytucji pomocy społecznej, podmiotów zajmujących się pomocą i integracją społeczną, instytucji wspierania rodziny, pieczy zastępczej i adopcji województwa warmińsko – mazurskiego oraz ich otoczenia – 18.09.2025 r.

7. „Uwrażliwienie na kwestie różnorodności i niedyskryminacji grup społecznych” – 01.10.2025 r.
8. „Wzmacnianie kompetencji opiekuńczo-wychowawczych” – 03.10.2025 r.
9. „Drogi do domu, czy i jak wspierać dzieci w procesie adopcyjnym” – 28.10.2025 r.
10. Szkolenie „Opłata za pobyt dziecka w pieczy zastępczej ustalenia, umorzenia, rozkładania na raty. Procedura wydawania decyzji w praktyce”. – 5.11.2025 r.
11. „Tworzenie planów rozwoju usług społecznych w pieczy zastępczej i usługach pomocy społecznej” Webinar – 13.11.2025 r.
12. **Konferencja Wojewódzka dotycząca przeciwdziałania przemocy wobec kobiet „Biała Wstążka” – 17.11.2025 r.**
13. „Jak postępować z dziećmi z zaburzeniami przywiązania w rodzinach zastępczych i adopcyjnych, praca z dziećmi w oparciu o więź,, – 02-03.12.2025 r.

Realizowana była współpraca instytucji działających na rzecz dziecka i rodziny tj. Powiatowe Centrum Pomocy Rodzinie w Lidzbarku Warmińskim z siedzibą w Ornecie współpracuje z takimi instytucjami jak: placówki oświatowe Powiatu Lidzbarskiego (szkoły oraz SOSW), Policja, Sąd, Sądowa Służba Kuratorska przy Sądzie Rejonowym w Lidzbarku Warmińskim, Miejskie i Gminne Komisje do Spraw Rozwiązywania Problemów Alkoholowych, Poradnie Psychologiczno-Pedagogiczne, Oranżeria Kultury, Kuratorium Oświaty, Domy Kultury i ośrodki pomocy społecznej.

Pracownicy socjalni, koordynatorzy rodzinnej pieczy zastępczej, wychowawcy POW „Mój Dom” w Ornecie oraz pracownicy socjalni i asystenci rodziny ośrodków pomocy społecznej, pracownicy Ośrodka Adopcyjnego w Olsztynie uczestniczą również w Posiedzeniach Zespołu ds. Okresowej Oceny Sytuacji Dzieci umieszczonych w pieczy zastępczej.

Realizacja Powiatowego Programu Działań na rzecz osób niepełnosprawnych w latach 2019-2025

Celem głównym programu jest poprawa jakości życia osób z niepełnosprawnością i ich rodzin zamieszkujących powiat lidzbarski. Jego osiągnięcie będzie możliwe poprzez realizację sześciu priorytetów:

Cel 1

Zwiększenie świadomości społecznej w zakresie zapobiegania powstaniu niepełnosprawności oraz praw i potrzeb osób z niepełnosprawnością

Działania informacyjno-edukacyjne w zakresie upowszechniania praw i uprawnień osób z niepełnosprawnością oraz sposobów ich realizacji, w tym m.in. poprzez rozpowszechnianie ulotek, plakatów i broszur informacyjnych oraz włączenie się w ogólnopolskie kampanie i akcje informacyjno-edukacyjne.

- Powiatowe Centrum Pomocy Rodzinie w Lidzbarku Warmińskim z siedzibą w Ornecie rozpowszechnia informacje na temat możliwości skorzystania z dofinansowań do przedmiotów ortopedycznych, środków pomocniczych i innych sprzętów niezbędnych

do funkcjonowania osób z niepełnosprawnością. W PCPR dostępne są ulotki informacyjne na temat możliwości uzyskania wsparcia na określone cele.

Cel 2

Bezpośrednie wsparcie osób z niepełnosprawnością oraz ich rodzin w codziennym funkcjonowaniu

Poradnictwo specjalistyczne, w szczególności psychologiczne i rodzinne dla osób z niepełnosprawnością i ich rodzin.

- Przy PCPR w Lidzbarku Warmińskim funkcjonuje poradnictwo specjalistyczne – psychologiczne na potrzeby beneficjentów „Centrum”.

Rozwój bazy placówek rehabilitacyjnych, punktów zaopatrzenia i wypożyczania sprzętu ułatwiającego funkcjonowanie osób z niepełnosprawnością.

- Powiatowe Centrum Pomocy Rodzinie w Lidzbarku Warmińskim z siedzibą w Orniecie, co roku weryfikuje utworzoną bazę instytucji świadczących pomoc osobom z niepełnosprawnością.

Przyznanie dofinansowania do zakupu sprzętu rehabilitacyjnego, środków pomocniczych i przedmiotów ortopedycznych, a także usług rehabilitacyjnych.

- Na podstawie ustawy z dnia 27 sierpnia 1997 r. o rehabilitacji zawodowej i społecznej oraz zatrudnianiu osób niepełnosprawnych oraz rozporządzenia Ministra Pracy i Polityki Społecznej z dnia 25 czerwca 2002 r. w sprawie określenia rodzajów zadań powiatu, które mogą być finansowane ze środków Państwowego Funduszu Rehabilitacji Osób Niepełnosprawnych. W 2025 roku dofinansowano 464 wnioski w tym 22 wnioski do zakupu sprzętu do rehabilitacji, a przeciętne dofinansowanie wyniosło 1 492,12zł.

Ułatwienie osobom z niepełnosprawnością udziału w turnusach rehabilitacyjnych.

- Na podstawie art. 35a ustawy z dnia 27 sierpnia 1997 r. o rehabilitacji zawodowej i społecznej oraz zatrudnianiu osób niepełnosprawnych oraz rozporządzenia Ministra Pracy i Polityki Społecznej z dnia 11 grudnia 2007 r. w sprawie turnusów rehabilitacyjnych Centrum wspomaga aktywną rehabilitację osób z niepełnosprawnością poprzez dofinansowania do uczestnictwa ww. osób w turnusach rehabilitacyjnych. W 2025 roku z dofinansowania skorzystało 108 osób, a wysokość przeciętnie przyznanego dofinansowania wynosiła **2 112 zł**.

Cel 3

Kształtowanie przestrzeni osobistej i publicznej wolnej od barier oraz dostępnej dla osób z niepełnosprawnością

Zwiększenie dofinansowań do likwidacji barier funkcjonalnych w miejscu zamieszkania osób z niepełnosprawnością.

- Dzięki działalności Centrum w obszarze dofinansowań z zakresu likwidacji barier funkcjonalnych (architektoniczne, techniczne, w komunikowaniu się) wzrasta samodzielność funkcjonowania w miejscu zamieszkania osoby z niepełnosprawnością. W 2025 r. pozytywnie zweryfikowane zostały 43 wnioski w tym:

- 9 wniosków – likwidacja barier architektonicznych;
- 16 wniosków – likwidacja barier w komunikowaniu się;
- 18 wniosków – likwidacja barier technicznych;

Upowszechnianie informacji o dostępnych programach i formach pomocy dla osób z niepełnosprawnością oraz ich rodzin, poprzez m.in. udzielanie ich przez pracowników instytucji, zamieszczanie artykułów w mediach oraz rozpowszechnianie ulotek czy broszur informacyjnych.

- Wszystkie niezbędne informacje bieżąco umieszczane są na stronie Biuletynu Informacji Publicznej oraz na stronie www Centrum. Udostępnione są wnioski o udzielenie niezbędnych dofinansowań jak i informacje na temat aktualnie realizowanych programów tj:

- a) realizacja programu „Aktywny Samorząd” – Moduł I i II.
Moduł I – likwidacja barier utrudniających aktywizację społeczną i zawodową osób niepełnosprawnych, Moduł II - pomoc w uzyskaniu wykształcenia na poziomie wyższym,
- b) „Programu wyrównywania różnic między regionami III” obszar D (likwidacja barier transportowych), obszar B (likwidacja barier architektonicznych)
- c) zadań zleconych (art. 36 ustawy o rehabilitacji) z zakresu rehabilitacji zawodowej i społecznej osób niepełnosprawnych, zleconych organizacjom pozarządowym przez PFRON,
- d) „Samodzielność – Aktywność – Mobilność!” Wspomaganie Społeczności Mieszkaniowe.

Cel 4

Kreowanie warunków rozwoju dzieci i młodzieży z niepełnosprawnością, w szczególności w systemie edukacji

1. Zwiększenie liczby oddziałów przedszkolnych i klas integracyjnych w szkołach.

Nauka dla dzieci i młodzieży z niepełnosprawnościami to zindywidualizowany proces edukacyjny, którego celem jest nie tylko przekazanie wiedzy ale przede wszystkim maksymalizacja rozwoju, usamodzielnienie oraz integracja społeczna na miarę indywidualnych możliwości ucznia. Opiera się ona na dostosowaniu metod, tempa i form nauczania do specyficznych potrzeb dziecka często w wykorzystaniu nowoczesnych technologii nauczania.

W Powiecie Lidzbarskim dzieci i młodzież ze specjalnymi potrzebami edukacyjnymi mogą kształcić się w przedszkolach ogólnodostępnych i przedszkolu specjalnym (2 grupy w Specjalny Ośrodku Szkolno – Wychowawczym w Lidzbarku Warmińskim dla dzieci z niepełnosprawnością intelektualną w stopniu lekkim i umiarkowanym wraz ze sprzężeniami), szkołach ogólnodostępnych podstawowych i ponadpodstawowych, szkołach specjalnych w specjalnym ośrodku szkolno – wychowawczych i młodzieżowym ośrodku wychowawczych, zgodnie z zaleceniami zawartymi w orzeczeniach o potrzebie kształcenia specjalnego wystawianych przez poradnie psychologiczno – pedagogiczne. W szkołach ponadpodstawowych nie ma klas integracyjnych.

Większa świadomość rodziców oraz troska o jak najlepszy rozwój swoich pociech, powoduje, że wzrasta ilość dzieci uczęszczających do przedszkola specjalnego, co niewątpliwie korzystnie wpływa na uspołecznianie ich oraz właściwe stymulowanie rozwoju przez osoby przygotowane do pracy z dziećmi specjalnej troski.

Młodzież z niepełnosprawnością uczęszczająca do szkół ogólnodostępnych uczestniczy w zajęciach prowadzonych przez wykwalifikowaną kadrę pedagogiczną, w tym logopedów, pedagogów szkolnych i specjalnych czy psychologów. Osoby z niepełnosprawnością mają możliwość kształcenia się od przedszkola do szkoły ponadpodstawowej.

2. Inicjowanie oraz włączanie się w realizację programów wczesnego rozpoznawania i diagnozowania zaburzeń rozwojowych i rehabilitację dzieci z niepełnosprawnością.

W *Specjalnym Ośrodku Szkolno- Wychowawczym w Lidzbarku Warmińskim* realizowany jest rządowy program wieloaspektowej i kompleksowej pomocy niepełnosprawnemu dziecku „*Za życiem*” w ramach którego wprowadzono dodatkowe instrumenty wsparcia we wczesnym okresie życia dla dzieci z niepełnosprawnością oraz zagrożonych niepełnosprawnością. Zadania wynikające z realizacji wyżej wymienionego programu zostały powierzone w ramach powiatowego ośrodka koordynacyjno – rehabilitacyjnego – opiekuńczego utworzonego w Specjalny Ośrodku Szkolno – Wychowawczym w Lidzbarku Warmińskim. W ramach działalności tego ośrodka prowadzone są zajęcia wczesnego wspomagania rozwoju dziecka, terapia SI (zaburzenia sensoryczne dzieci – ćwiczenia stymulujące integrację sensoryczną), logopedia, zajęcia z oligofrenopedagogiem, terapia ręki, trening umiejętności społecznych i konsultacje psychologiczne, porady dla rodziców oraz rehabilitacja ruchowa. Prowadzony jest Indywidualny Program Edukacyjno-Terapeutyczny, obowiązkowy dokument dla dzieci z orzeczeniem o potrzebie kształcenia specjalnego, który opracowuje zespół nauczycieli i specjalistów w celu dostosowania metod pracy, wymagań edukacyjnych i wsparcia do

indywidualnych możliwości psychofizycznych ucznia oraz prowadzona jest wielospecjalistyczna ocena poziomu funkcjonowania ucznia (WOPFU).

Poradnia Psychologiczno – Pedagogiczna w Ornećcie rozszerzyła swoją działalność o wydawanie orzeczeń o potrzebie kształcenia specjalnego i opinii o potrzebie wczesnego wspomaganie rozwoju dla dzieci i młodzieży słabowidzących i niewidomych (Warmińsko – Mazurski Kurator Oświaty wskazał poradnię w Ornećcie do wydawania tych orzeczeń).

W szkołach ponadpodstawowych zorganizowane są zajęcia rewalidacyjne oraz rozwijające kompetencje emocjonalno – społeczne z pedagogiem szkolnym i specjalnym. Prowadzone są również działania obserwacyjne przez nauczycieli i wychowawców. Szkoły kierują uczniów do poradni psychologiczno – pedagogicznej w celu pogłębionej diagnozy. Analiza orzeczeń wydanych przez poradnię psychologiczno – pedagogiczną oraz ich wdrażanie do pracy dydaktyczno – wychowawczej. Opracowany Indywidualny Program Edukacyjno-Terapeutyczny (IPET) na podstawie, którego praca z dziećmi i młodzieżą jest dostosowana do ich indywidualnych potrzeb. Opracowanie wstępnej i okresowej diagnozy funkcjonalna uczniów: arkusze obserwacji pedagogicznej, wielospecjalistyczna ocena poziomu funkcjonowania ucznia (WOPFU).

Umożliwienie dzieciom i młodzieży z niepełnosprawnością podjęcia nauki w najkorzystniejszych dla nich warunkach, w tym placówkach kształcenia specjalnego, w oddziałach i klasach integracyjnych lub poprzez nauczanie indywidualne.

Dzieci i młodzież z niepełnosprawnością intelektualną w stopniu umiarkowanym i znacznym kierowana jest do *szkoły podstawowej specjalnej i przedszkola specjalnego czy szkoły specjalnej przysposabiającej do pracy* w Specjalnym Ośrodku Szkolno – Wychowawczym w Lidzbarku Warmińskim. Aby umożliwić uczniom uczestnictwo w zajęciach szkolnych prowadzonych przez ww. placówkę są oni dowożeni do ośrodka transportem przystosowanym do przewozu osób z niepełnosprawnością.

Natomiast dzieci i młodzież z niepełnosprawnością intelektualną w stopniu lekkim kierowana jest m.in. *do szkół specjalnych (szkoły podstawowej oraz branżowej I stopnia)* w Młodzieżowym Ośrodku Wychowawczym im. Marii Grzegorzewskiej w Lidzbarku Warmińskim.

Młodzież *szkół ponadpodstawowych* ze specjalnymi potrzebami edukacyjnymi z uwagi na stan zdrowia uniemożliwiający lub utrudniający uczęszczanie do szkoły, **korzysta z nauczania indywidualnego** lub zindywidualizowanej ścieżki edukacyjnej.

Szkoły w powiecie lidzbarskim zapewniają realizację obowiązku szkolnego dzieciom i młodzieży z niepełnosprawnością, dostosowując metody oraz formy nauczania do indywidualnych potrzeb i możliwości, zgodnie z zaleceniami zawartymi w orzeczeniach wydanych przez poradnie psychologiczno – pedagogiczne. Poradnie również wydają orzeczenia **o potrzebie kształcenia indywidualnego** (w 2025 roku zostało wydanych 29 orzeczeń przez poradnie w Ornećcie i Lidzbarku Warmińskim).

Systematyczna diagnoza dzieci i młodzieży z niepełnosprawnością, wskazująca na ich potencjał rozwojowy, mająca na celu dostosowanie do ich możliwości psychofizycznych treści, metod i organizacji nauczania.

Szkoły ponadpodstawowe i placówki opracowują Indywidualny Program Edukacyjno-Terapeutyczny (IPET) na podstawie, którego praca z dziećmi i młodzieżą jest dostosowana do ich indywidualnych potrzeb. W szkołach ponadpodstawowych określana jest wstępna i okresowa diagnoza funkcjonalna uczniów: arkusze obserwacji pedagogicznej, wielospecjalistyczna ocena poziomu funkcjonowania ucznia (WOPFU), zorganizowane są zajęcia rewalidacyjne oraz rozwijające kompetencje emocjonalno – społeczne z pedagogiem szkolnym i specjalnym. Prowadzone są również działania obserwacyjne przez nauczycieli i wychowawców. Szkoły kierują uczniów do poradni psychologiczno – pedagogicznej w celu pogłębionej diagnozy. Analiza orzeczeń wydanych przez poradnię psychologiczno – pedagogiczną oraz ich wdrażanie do pracy dydaktyczno – wychowawczej. Prowadzone konsultacje ze specjalistami m.in. pedagogiem szkolnym i specjalnym.

W Specjalny Ośrodku Szkolno – Wychowawczym w Lidzbarku Warmińskim prowadzony jest Indywidualny Program Edukacyjno-Terapeutyczny, obowiązkowy dokument dla dzieci z orzeczeniem o potrzebie kształcenia specjalnego, który opracowuje zespół nauczycieli i specjalistów w celu dostosowania metod pracy, wymagań edukacyjnych i wsparcia do indywidualnych możliwości psychofizycznych ucznia oraz prowadzona jest wielospecjalistyczna ocena poziomu funkcjonowania ucznia (WOPFU).

W Powiecie Lidzbarskim prowadzą działalność ***dwie poradnie psychologiczno – pedagogiczne***, dla których organem prowadzącym jest powiat: w Lidzbarku Warmińskim i Ornecie, które zapewniają dostęp dla dzieci i młodzieży ze wszystkich szkół i placówek z terenu powiatu. Oprócz dwóch poradni publicznych w powiecie funkcjonują również dwie ***niepubliczne poradnie psychologiczno – pedagogiczne*** (jedna w Lidzbarku Warmińskim, druga w Ornecie).

Poradnie psychologiczno – pedagogiczne są placówkami oświatowo – wychowawczymi, których celem jest pomoc psychologiczno – pedagogiczna. Poradnie zapewniają profesjonalną pomoc psychologiczną, pedagogiczną, logopedyczną, itp. dla dzieci, młodzieży, rodziców oraz nauczycieli. Korzystanie z usług poradni jest dobrowolne i odbywa się na wniosek rodzica/prawnego opiekuna lub pełnoletniego ucznia.

Powiatowa Poradnia Psychologiczno – Pedagogiczna w Lidzbarku Warmińskim obejmuje swoim zasięgiem **4 969** dzieci i młodzieży z terenu Powiatu Lidzbarskiego (***Miasto Lidzbark Warmiński, Gmina Wiejska Lidzbark Warmiński i Gmina Kiwity***). Poradnia Psychologiczno – Pedagogiczna w Ornecie obejmuje swoim zasięgiem **2 298** dzieci i młodzieży z terenu Powiatu Lidzbarskiego (***Miasto i Gmina Orneta oraz Gmina Lubomino***) również dzieci i młodzież z autyzmem, zespołem Aspergera i słabowidzące i niewidzące z terenu całego Powiatu lidzbarskiego.

Poradnie psychologiczno-pedagogiczne są wyspecjalizowanymi instytucjami, których zadaniem jest rozpoznanie indywidualnych potrzeb rozwojowych ucznia oraz wskazanie kierunków dalszej pracy edukacyjnej. Efektem tego procesu diagnostycznego jest wydanie dokumentów, takich jak opinia i orzeczenie. Warto tutaj nadmienić, że orzeczenie i opinia

poradni nie są jedynymi przesłankami, aby objąć ucznia pomocą psychologiczno-pedagogiczną.

Poniżej wykaz działań, które zrealizowane przez Powiatową Poradnię Psychologiczno – Pedagogiczną w Lidzbarku Warmińskim oraz Poradnię Psychologiczno – Pedagogiczną w Ornece w 2025 roku:

Nazwa poradni	l.p	Rodzaj wydanego orzeczenia w 2025 roku	Liczba dzieci/młodzieży
Powiatowa Poradnia Psychologiczno – Pedagogiczna w Lidzbarku Warmińskim	1.	Orzeczenie o potrzebie indywidualnego nauczania	10
	2.	Orzeczenie o potrzebie kształcenia specjalnego – niepełnosprawność intelektualna w stopniu lekkim	10
	3.	Orzeczenie o potrzebie kształcenia specjalnego – niepełnosprawność intelektualna w stopniu lekkim oraz zagrożenie niedostosowaniem społecznym	4
	4.	Orzeczenie o potrzebie kształcenia specjalnego – niedostosowanie społeczne	10
	5.	Orzeczenie o potrzebie kształcenia specjalnego – zagrożenie niedostosowaniem społecznym	10
	6.	Orzeczenie o potrzebie kształcenia specjalnego – niepełnosprawność intelektualna w stopniu lekkim i niedostosowanie społeczne	4
	7.	Orzeczenie o potrzebie kształcenia specjalnego – dla dzieci niesłyszących i słabosłyszących	7
	8.	Orzeczenie o potrzebie kształcenia specjalnego – niepełnosprawność ruchowa, w tym z afazją	7
	9.	Orzeczenie o potrzebie kształcenia specjalnego – niepełnosprawność sprzężona (niepełnosprawność intelektualna w stopniu lekkim i ruchową – afazję)	1

	Razem:		63
Poradnia Psychologiczno – Pedagogiczna w Ornecie	1.	Orzeczenie o potrzebie indywidualnego nauczania	19
	2.	Orzeczenie o potrzebie kształcenia specjalnego – niepełnosprawność intelektualna w stopniu lekkim	7
	3.	Orzeczenie o potrzebie kształcenia specjalnego – zagrożenie niedostosowaniem społecznym	9
	4.	Orzeczenie o potrzebie kształcenia specjalnego – dla dzieci niesłyszących i słabosłyszących	1
	5.	Orzeczenie o potrzebie kształcenia specjalnego – niepełnosprawność dziecka z autyzmem, w tym z zespołem Aspergera	43
	6.	Orzeczenie o potrzebie kształcenia specjalnego – niepełnosprawność sprzężona (niepełnosprawność intelektualna w stopniu umiarkowanym i autyzm)	1
	7.	Orzeczenie o potrzebie kształcenia specjalnego – niepełnosprawność sprzężona (niepełnosprawność intelektualna w stopniu lekkim i autyzm)	1
	8.	Orzeczenie o potrzebie kształcenia specjalnego – słabe widzenie	3
	9.	Orzeczenie o potrzebie kształcenia specjalnego – dla dzieci niesłyszących	3
	10.	Orzeczenie o potrzebie kształcenia specjalnego – niepełnosprawność sprzężona (autyzm i niepełnosprawność intelektualna w stopniu umiarkowanym)	3
	11.	Orzeczenie o potrzebie kształcenia specjalnego – niepełnosprawność sprzężona (autyzm i niepełnosprawność	4

		ruchowa)	
	12.	Orzeczenie o potrzebie kształcenia specjalnego –niepełnosprawność ruchowa, w tym z afazją	3
	13.	Orzeczenie o potrzebie kształcenia specjalnego – niepełnosprawność sprzężona (autyzm i niepełnosprawność intelektualna w stopniu znacznym)	2
	14.	Orzeczenie o potrzebie kształcenia specjalnego – niepełnosprawność sprzężona (autyzm, niepełnosprawność ruchowa i słabosłyszący)	1
	15.	Orzeczenie o potrzebie o potrzebie kształcenia specjalnego – niepełnosprawność sprzężona (zespół Aspergera i niepełnosprawność intelektualna w stopniu lekkim)	1
	16.	Orzeczenie o potrzebie o potrzebie kształcenia specjalnego – niepełnosprawność sprzężona (niepełnosprawność intelektualna w stopniu lekkim i afazja)	1
	17.	Zajęcia rewalidacyjno-wychowawcze	1
	Razem:		103
Razem PPPP LW i PPP Orneta			166
Poradnia Psychologiczno – Pedagogiczna w Lidzbarku Warmińskim	L. p	Rodzaj wydanych opinii w 2025 roku	Liczba dzieci/młodzieży
	1.	Odroczenia rozpoczęcia spełnienia przez dziecko obowiązku szkolnego	9
	2.	Objęcie dziecka pomocą psychologiczno-pedagogiczną w przedszkolu	30
	3.	Objęcie dziecka pomocą psychologiczno-pedagogiczną w szkole lub placówce	115
	4.	Zezwolenia na zatrudnienie młodocianego w celu przyuczenia do wykonywania	2

		określonej pracy lub nauki zawodu	
	5.	Objęcia pomocą psychologiczno-pedagogiczną w szkole lub placówce oraz dostosowanie wymagań edukacyjnych	9
	6.	Objęcia pomocą psychologiczno-pedagogiczną w szkole lub placówce oraz dostosowania wymagań edukacyjnych oraz o specyficznych trudnościach w uczeniu się	42
	7.	Objęcia pomocą psychologiczno-pedagogiczną w przedszkolu oraz dostosowanie wymagań edukacyjnych	4
	8.	Wczesnego wspomaganie rozwoju	12
	9.	Inne opinie o przebadanych	17
	Razem:		240
Poradnia Psychologiczno – Pedagogiczna w Ornece	L. p	Rodzaj wydanych opinii w 2025 roku	Liczba dzieci/młodzieży
	1.	Odroczenia rozpoczęcia spełnienia przez dziecko obowiązku szkolnego	10
	2.	Opinia w sprawie zwolnienia ucznia z nauki drugiego języka	1
	3.	Dostosowania wymagań edukacyjnych wynikających z programu nauczania do indywidualnych potrzeb edukacyjnych ucznia	57
	4.	Opinia w sprawie objęcia dziecka pomocą psychologiczno-pedagogiczną w przedszkolu, szkole lub placówce	163
	5.	Zezwolenia na zatrudnię młodocianego w celu przyuczenia do wykonywania określonej pracy lub nauki zawodu	3
	6.	O specyficznych trudnościach w uczeniu się	27

	7.	Opinia o potrzebie wczesnego wspomagania rozwoju	21
	8.	Informacja o wynikach badań	5
	Razem:		287
Razem PPPP LW i PPP Orneta:			527

Poradnie psychologiczno-pedagogiczne oprócz wydawania orzeczeń i opinii, również zajmują się odpowiednią terapią i diagnozą, jak również przeprowadzają konsultacje i porady, najczęściej po określonych badaniach w celu omówienia dalszej pracy nad dzieckiem czy dodatkowych zaleceń

Nazwa poradni	L. p	Badania diagnostyczne w 2025 roku	Liczba dzieci/młodzieży	
Poradnia Psychologiczno – Pedagogiczna w Lidzbarku Warmińskim	Rodzaj diagnozy:			
	1.	diagnoza psychologiczna	204	
	2.	diagnoza pedagogiczna	236	
	3.	diagnoza logopedyczna	122	
	Rodzaj terapii:			
	1.	terapia psychologiczna	11	
	2.	terapia pedagogiczna	9	
	3.	terapia logopedyczna	14	
	Rodzaj badań:			
	1.	badanie psychologiczne	204	
	1.	badanie pedagogiczne	236	
	2.	badanie logopedyczne	122	
	Konsultacje/porady:			
	1.	Konsultacje po przeprowadzonych badaniach – omówienie wyników badania i przekazanie zaleceń do dalszej pracy z dzieckiem, w tym ewentualnie pogłębienie	562 – rodzice, nauczyciele i dzieci	

		diagnozy (medyczna) – konsultacje i porady na terenie poradni. konsultacje	
Poradnia Psychologiczno – Pedagogiczna w Ornece		Rodzaj diagnozy:	Liczba dzieci/młodzieży
	1.	diagnoza psychologiczna	269
	2.	diagnoza pedagogiczna	255
	3.	diagnoza logopedyczna	176
		Rodzaj terapii:	
	1.	terapia psychologiczna	1
	2.	terapia pedagogiczna	1
	3.	terapia logopedyczna	28
		Rodzaj badań:	
	1.	badanie przesiewowe pedagogiczne	137
	2.	badanie przesiewowe logopedyczne	201
	3.	badania przesiewowe wzroku platformą do badania zmysłów	23
	4.	badania przesiewowe słuchu platformą do badania zmysłów	27
	5.	badania przesiewowe mowy platformą do badania zmysłów	18
		Konsultacje/porady:	
	1.	konsultacje i porady na terenie poradni	311- nauczyciele i rodzice
	2.	konsultacje i porady na terenie placówek	69 – nauczyciele i rodzice
	3.	porady dla dzieci i młodzieży	50
	4.	porady po badaniach przesiewowych pedagogicznych	137 - rodzice
	5.	porady po badaniach przesiewowych	169 - rodzice

		logopedycznych	
--	--	----------------	--

Poradnie psychologiczno – pedagogiczne oprócz pracy w swoich macierzystych placówkach, prowadzą warsztaty czy prelekcje w przedszkolach, szkołach i placówkach oświatowych. W spotkaniach uczestniczą m.in. dzieci, rodzice czy nauczyciele.

WARSZTATY/PRELEKCJE W 2025 ROKU				
Nazwa poradni	Miejsce	Tematyka	Liczba uczestników	
Poradnia Psychologiczno – Pedagogiczna w Lidzbarku Warmińskim	Szkoła Podstawowa w Kraszewie	Prelekcje dla rodziców uczniów klas IV-VIII „Nie pytaj dziecka jak było w szkole”	58	
Poradnia Psychologiczno – Pedagogiczna w Ornecie	Placówka Opiekuńczo-Wychowawcza „Mój Dom” Orneta	„Sztuka emocji” „Emocje”	5(6 spotkań) 17	
	Przedszkole Nr 2 Orneta	„Dojrzałość szkolna” prelekcja dla rodziców	40	
	Szkoła Podstawowa Nr 4 Orneta	„Pomoc rówieśnicza. Wykluczenie”	15	
	Szkoła Podstawowa Nr 1 Orneta		„Samoakceptacja” – kl. VII	18
			„Samoakceptacja” – kl. VII	41
	Warsztaty dla nauczycieli i rodziców		„Różni ale równi”	20
	Konferencja dla nauczycieli, opiekunów i rodziców powiatu lidzbarskiego		Autyzm. Zrozumieć, wspierać, włączyć	64

Współpraca poradni z instytucjami w 2025 roku:

Nazwa pracowni	Nazwa instytucji
Powiatowa Poradnia Psychologiczno Pedagogiczna w Lidzbarku Warmińskim	Kuratorzy Sądowi w Lidzbarku Warmińskim
	Miejska Komisja Rozwiązywania Problemów

	Alkoholowych w Lidzbarku Warmiński (MOPS LW)
	Gminna Komisja Rozwiązywania Problemów Alkoholowych w Lidzbarku Warmińskim
	Miejski Ośrodek Pomocy Społecznej w Lidzbarku Warmińskim
	Gminnym Ośrodek Pomocy Społecznej w Lidzbarku Warmińskim
	Powiatowym Centrum Pomocy Rodzinie w Ornećce
	Powiatowy Urząd Pracy w Lidzbarku Warmińskim
	Komenda Powiatowa Państwowej Straży Pożarnej w Lidzbarku Warmińskim
Poradnia Psychologiczno Pedagogiczna w Ornećce	– Kuratorzy Sądowi w Lidzbarku Warmińskim
	Urząd Miejski w Ornećce -Zespół Interdyscyplinarny w Ornećce
	Gminna Komisja Rozwiązywania Problemów Alkoholowych w Ornećce
	Miejsko – Gminny Ośrodek Pomocy Społecznej w Ornećce
	Powiatowym Centrum Pomocy Rodzinie w Ornećce
	Placówka Opiekuńczo – Wychowawcza „Mój Dom” w Ornećce

Współpraca placówek oświatowych z rodzicami w zakresie indywidualnego wsparcia

Właściwa współpraca szkoły z rodzicami uczniów jest podstawowym czynnikiem warunkującym skuteczność i efektywność podejmowanych oddziaływań edukacyjno-wychowawczych. W przypadku uczniów ze specjalnymi potrzebami edukacyjnymi jest to szczególnie ważne, ze względu na ich wyjątkowe potrzeby.

W kontaktach z rodzicami dziecka o specjalnych potrzebach edukacyjnych nauczyciel nie ogranicza się jedynie do sytuacji problemowych, nie skupia się tylko na dysfunkcjach dziecka, ale również zwraca uwagę na jego osiągnięcia, sukcesy, postępy i mocne strony.

W *Młodzieżowym Ośrodku Wychowawczym im. Marii Grzegorzewskiej Lidzbarku Warmińskim* formą kontaktu z rodzicami jest rozmowa telefoniczna, ze względu na dużą odległość zamieszkania rodziny. Kontakt osobisty następuje w momencie odwiedzin rodziców w placówce.

W *Specjalny Ośrodku Szkolno – Wychowawczym w Lidzbarku Warmińskim* organizowane są stałe konsultacje dla rodziców, bieżące wsparcie i pomoc w rozwiązywaniu trudności wychowawczych oraz problemów rodzinnych. Prowadzone są również warsztaty dla rodziców oraz współpraca przy Indywidualnym Programie Edukacyjno-Terapeutycznym (IPET). Organizowane są konsultacje specjalistyczne oraz bieżąca wymiana informacji o postępach ucznia z rodzicami.

W *Powiatowej Poradni Psychologiczno – Pedagogicznej w Lidzbarku Warmińskim* zostały przeprowadzone konsultacje po przeprowadzonych badaniach – omówienie wyników badania i przekazanie zaleceń do dalszej pracy z dzieckiem, w tym ewentualnie pogłębienie diagnozy (medyczna) – konsultacje na terenie poradni.

Natomiast w *Poradni Psychologiczno – Pedagogicznej w Ornecie* rodzice dziecka z niepełnosprawnością korzystają z indywidualnego wsparcia na terenie placówki, w postaci porad i konsultacji oraz mają możliwość uzyskania orzeczenia o potrzebie kształcenia specjalnego.

W *szkołach ponadpodstawowych* współpraca z rodzicami w zakresie indywidualnego wsparcia dziecka z niepełnosprawnością opiera się najczęściej na współpracy z pedagogiem szkolnym i pedagogiem specjalnym czy wychowawcą klasy. Szkoły również współpracują z rodzicami w zakresie opracowania Programu Edukacyjno-Terapeutycznego (IPET). Organizowane są również konsultacje dla rodziców z pedagogiem szkolnym i pedagogiem specjalnym dotyczące funkcjonowania dziecka i wskazanie źródeł specjalistycznego wsparcia.

Właściwa współpraca nauczycieli i rodziców ucznia ze specjalnymi potrzebami edukacyjnymi pozytywnie wpływa na efektywność jego edukacji. Rodzice, którzy rozumieją i akceptują cele stawiane przez nauczycieli, aprobują stosowane przez nich metody, są bardziej skłonni do współpracy ze szkołą, angażowania się w jej działania i przede wszystkim wspierania jej w codziennej pracy z dzieckiem i na jego rzecz.

Rozwój systemu stypendialnego dla uczniów z niepełnosprawnościami w celu umożliwienia im kontynuacji nauki na poziomie średnim i wyższym.

Powiat nie posiada specjalnego programu stypendialnego dla uczniów niepełnosprawnych. Uczniowie szkół specjalnych mogą korzystać z ***stypendiów motywacyjnych za naukę lub osiągnięcia sportowe.***

W roku szkolnym 2024/2025 takie stypendium otrzymało trzech uczniów z Specjalnego Ośrodka Szkolno – Wychowawczego w Lidzbarku Warmińskim oraz czterech

uczniów z Młodzieżowego Ośrodka Wychowawczego im. Marii Grzegorzewskiej w Lidzbarku Warmińskim.

Umożliwianie i zachęcanie dzieci i młodzież z niepełnosprawnościami do udziału w zajęciach pozalekcyjnych i pozaszkolnych służących wzmocnieniu postaw obywatelskich oraz kompetencji prospołecznych i przedsiębiorczych a także rozwojowi zainteresowań.

Specjalny Ośrodek Szkolno – Wychowawczy w Lidzbarku Warmińskim: w Ośrodku działają 3 grupy harcerskie: Gromada Zuchowa „Folkowe chmury”, „Mszaki” oraz Drużyna Harcerska Nieprzetartego Szlaku „Pomarańcze”. Grupy Harcerskie organizują co rok akcje takie jak: Betlejemskie Przekazanie Światła, gry terenowe, zwiady historyczne itp. Organizowane są liczne wyjscia do Oranżerii Kultury w Lidzbarku Warmińskim, Klubu Wojskowego „9 Warmińskiego Pułku Rozpoznawczego” w Lidzbarku Warmińskim, Muzeum Warmii i Mazur Odział Zamek Biskupi w Lidzbarku Warmińskim. Dzieci biorą udział w kołach zainteresowań takich jak: fotograficzne, wędkarskie, rękodzielnicze oraz w konkursach artystycznych, zajmują czołowe miejsca i otrzymują wyróżnienia. Uczniowie uczestniczą w akcjach m.in.: Sprzątanie Świata – akcja na rzecz najbliższego środowiska oraz w akcji fundacji „Ultrakrew”. Biorą udział w konkursach: powiatowym turnieju warcabowym, Ożywiamy Drzewko Świąteczne (nagroda główna Starosty Lidzbarskiego), Sprawiedliwość oczami dziecka. W ramach projektu rządowego „Wyjście z klasą” uczniowie uczestniczyli w warsztatach edukacyjno- terapeutycznych w Muzeum Warmii i Mazur w Olsztynie – Zamek Biskupi w Lidzbarku Warmińskim. W ramach wsparcia finansowego ze zbiórki charytatywnej podczas imprezy Wrak Race Lidzbark Warmiński zakupiono sprzęt na siłownię zewnętrzną.

Młodzieżowy Ośrodek Wychowawczy im. Marii Grzegorzewskiej w Lidzbarku Warmińskim: udział wychowanków w przedsięwzięciu „Tydzień bez przemocy i agresji” oraz „Zatrzymaj przemoc – zacznij od siebie” (pięciodniowa akcja zachowań pożądaných, dot. całej społeczności MOW, najwytrwalsi otrzymują nagrody). Zajęcia profilaktyczne w grupach wychowawczych na podstawie przygotowanych scenariuszy zajęć. „Przerwa na trening” – treningi radzenia sobie ze złym samopoczuciem na przerwach międzylekcyjnych (treningi realizowane przez pedagogów ośrodka: Trening – lęk, Ważne wydarzenie – stres, Niskie poczucie własnej wartości, Napięcie, Samotność, Niepokój, Gniew, Nieporozumienie, Frustracja, Zmęczenie). Realizowane projekty edukacyjne: „Dzień bez przemocy”, „Młodzi Świadomi”, „Wektory życia”, „Narkotyki nie daj się zwariować”. Przygotowanie etiudy filmowej „ATEREGO” – Konkurs „To nie jest bilet w jedną stronę”.

Szkołach ponadpodstawowych: uczniowie posiadający orzeczenia do kształcenia specjalnego uczestniczą w życiu szkoły, poprzez udział w zajęciach m.in.: rewalidacyjnych oraz rozwijających także ich kompetencje emocjonalno – społeczne. Młodzież bierze udział w konkursach zgodnych z ich zainteresowaniem oraz w konkursach profilaktycznych m.in. przygotowanie etiudy profilaktycznej. W szkołach działają szkolne koła wolontariuszy czy kluby przedsiębiorczości. Prowadzone są zajęcia przygotowujące uczniów do egzaminu maturalnego.

Wdrażanie i stosowanie nowoczesnych rozwiązań wspomagających proces nauczania dzieci i młodzieży z niepełnosprawnością takich jak np. multimedialne programy edukacyjne dla uczniów z niepełnosprawnością umysłową, tablice interaktywne i komunikatory wspomagające komunikację osób niemówiących oraz mających trudności z mówieniem.

W **Młodzieżowym Ośrodku Wychowawczym w Lidzbarku Warmińskim** metody, techniki i środki dydaktyczne dostosowane są do potrzeb i możliwości wychowanków. Prowadzone są zajęcia z wykorzystaniem tablic multimedialnych, projektorów, biofeedback. Prowadzone są treningi zastępowania agresji (technika samokontroli i zachowania spokoju), treningi autogenne Szulc, Jakobson (pomagające rozluźnić układ nerwowy poprzez zastosowanie neuromięśniowej techniki relaksacji, ćwiczenia zaczerpnięte są z jogi oraz medytacji zen). Zajęcia z elementami arteterapii świeczki żelowe, woskowe, mydełka, wyplatanie z wikliny i ratanu, malowanie na szkłe, haft diamentowy, składanie modeli ze sklejk, puzzle 3D.

W **Specjalnym Ośrodku Szkolno – Wychowawczym** Lidzbarku Warmińskim znajdują się specjalistyczne gabinety i pracownie, np.: pracownia techniczna, pracownia gospodarstwa domowego, pracownia ceramiczna, pracownia multimedialna, sala doświadczania świata, pracownia integracji sensorycznej, gabinet do zajęć korekcyjnych wad postawy, gabinety do rewalidacji indywidualnej, sala rekreacyjna do zajęć z wychowania fizycznego. W ramach projektu „Cyfrowy Uczeń” pozyskano monitory interaktywne, smartfloor oraz zestaw do rewalidacji Panda, a także programy terapeutyczne i multimedialne Terapia i Rozwój. Wszystkie sale wyposażone są w specjalistyczne pomoce dydaktyczne i terapeutyczne. Wykorzystywane są nowoczesne metody pracy oraz technologie wspomagające komunikację (Mówiki dla uczniów klasy II) i rozwój funkcji poznawczych.

W **szkolach ponadpodstawowych** uczniowie ze specjalnymi potrzebami edukacyjnymi korzystają na lekcjach z nowoczesnych technik (m.in. tabletu dla ucznia słabo widzącego z dostępem do e-podręczników), jak tablic interaktywnych. Realizowany jest również rządowy program „**Wyprawka szkolna**”, którego celem jest pomoc uczniom z niepełnosprawnością uczęszczającym do **szkół ponadpodstawowych**, w tym młodzieży z orzeczeniem o potrzebie kształcenia specjalnego uczącej się w **szkolach przysposabiającej do pracy** (SOSW LW). Program polega na dofinansowaniu do podręczników oraz przydatnych materiałów edukacyjnych i ćwiczeniowych, które ułatwią uczniom z niepełnosprawnością do zdobycie zawodu.

Zapewnienie pomocy psychologicznej, terapeutycznej i logopedycznej dla dzieci z niepełnosprawnościami i ich rodzin.

W 2025 roku Powiatowa Poradnia Psychologiczno- Pedagogicznej w Lidzbarku Warmińskim udzieliła:

562 konsultacji po przeprowadzonych badaniach – omówienie wyników badania i przekazanie zaleceń do dalszej pracy z dzieckiem, w tym ewentualnie pogłębienie diagnozy (medyczna) – konsultacje i porady na terenie poradni.

Objęła **terapią**:

- psychologiczną – **11** dzieci,
- pedagogiczną – **9**
- logopedyczną – **14**.

Wydała **10** orzeczeń o potrzebie nauczania indywidualnego.

Natomiast w 2025 roku **Poradni Psychologiczno – Pedagogicznej w Ornece** udzieliła:

- **169** porad dla rodziców po badaniach przesiewowych logopedycznych;
- **137** porad dla rodziców po badaniach przesiewowych pedagogicznych;
- **311** konsultacji na terenie poradni, dla nauczycieli i rodziców;
- **50** porad dla dzieci i młodzieży;;
- **69** konsultacji na terenie placówek dla nauczycieli i rodziców;

Objęła **terapią**:

- psychologiczną – **1** dzieci,
- pedagogiczną – **1**
- logopedyczną – **28**.

Wydano **19** orzeczeń o potrzebie nauczania indywidualnego.

W **Specjalnym Ośrodku Szkolno – Wychowawczym w Lidzbarku Warmińskim** uczniom udziela się pomocy psychologiczno-pedagogicznej w formach odpowiednich do rozpoznanych potrzeb. Prowadzone są badania i działania diagnostyczne uczniów, w tym diagnozowanie indywidualnych potrzeb rozwojowych i edukacyjnych oraz możliwości psychofizycznych w celu określenia mocnych stron, predyspozycji, zainteresowań i uzdolnień oraz przyczyn niepowodzeń edukacyjnych lub trudności w funkcjonowaniu. Prowadzone są działania wspierające rodziców ucznia oraz w zależności od potrzeb. Placówka organizuje wydarzenia integracyjne sprzyjające budowaniu relacji rówieśniczych, rozwijaniu kompetencji społecznych oraz przełamywaniu stereotypów dotyczących osób z niepełnosprawnością. Wydarzenia i konkursy organizowane w ośrodku mają charakter integracyjny, profilaktyczny i wychowawczy. Umożliwiają dzieciom i młodzieży z niepełnosprawnością aktywne uczestnictwo w życiu społecznym, rozwijanie kompetencji społecznych oraz budowanie pozytywnego obrazu osoby z niepełnosprawnością

w środowisku lokalnym. Działania te sprzyjają przełamywaniu stereotypów, kształtowaniu empatii, akceptacji i tolerancji oraz integracji międzypokoleniowej.

W Młodzieżowym Ośrodku Wychowawczym im. Marii Grzegorzewskiej w Lidzbarku Warmińskim zapewniona jest pomoc: pedagogiczna, psychologiczna, logopedyczna, socjoterapeutyczna oraz doradcy zawodowego.

W szkołach ponadpodstawowych uczniowie posiadający orzeczenia do kształcenia specjalnego mają zapewnione systematyczne wsparcie pedagoga szkolnego i pedagoga specjalnego, udzielane są konsultacje i porady, zajęcia rewalidacyjne oraz na bieżąco udzielana jest pomoc psychologiczna i terapeutyczna. Zapewniona jest też m.in. pomoc specjalisty pełniącego zadania współorganizującego kształcenie (nauczyciel wspomagający w Zespole Szkół Ogólnokształcących w Ornecie). Opracowany jest Indywidualny Program Edukacyjno-Terapeutyczny (IPET) na podstawie, którego praca z dziećmi i młodzieżą jest dostosowana do ich indywidualnych potrzeb oraz określana jest wstępna i okresowa diagnoza funkcjonalna uczniów: arkusze obserwacji pedagogicznej, wielospecjalistyczna ocena poziomu funkcjonowania ucznia (WOPFU).

Organizacja wydarzeń, imprez, konkursów i zawodów dla dzieci i młodzieży, służących integracji grupy rówieśniczej, w tym dzieci i młodzieży z niepełnosprawnością, przełamywanie stereotypów i kształtowanie postaw empatii, akceptacji i tolerancji.

Specjalny Ośrodek Szkolno – Wychowawczy w Lidzbarku Warmińskim:

Uroczystości i imprezy integracyjne;

- Pasowanie na Pierwszaka – uroczyste włączenie uczniów klasy I do społeczności szkolnej;.
- Mikołajki – wspólne śpiewanie kolęd, wręczenie paczek, integracja całej społeczności;
- „Niebieski Mikołaj” – wydarzenie integracyjne we współpracy z FC Stomil Olsztyn;
- Jasełka i koncert kolęd – wspólne przygotowanie i prezentacja przedstawienia;
- Zabawa Andrzejkowa „Dzień Magii i Czarów” – integracja uczniów w atmosferze zabawy.

Konkursy i działania kształtujące postawy społeczne:

- Cykliczny konkurs „Bezpieczna przerwa” – promowanie bezpiecznych i właściwych zachowań;
- Konkurs „Chcę i potrafię – kulturalnie zachowuję się przy stole” – rozwijanie kompetencji społecznych;
- Konkurs szkolny „Aktywnie, zdrowo – bez nałogów” – profilaktyka i promowanie zdrowego stylu życia;
- „Moja mała ojczyzna” – konkurs ośrodkowy rozwijający tożsamość lokalną;
- „Pierwsza pomoc – mogę pomóc” – szkolna akcja i konkurs promujący odpowiedzialność społeczną;
- Ożywiamy drzewko świąteczne – udział w konkursie organizowanym przez Starostwo Powiatowe.

Akcje społeczne i międzypokoleniowe

- „Razem na Święta” – przygotowanie i przekazanie kartek świątecznych seniorom;
- „Kartka dobrych życzeń” – współpraca z Domem Pomocy „Magnolia” i placówką Nasz Dom;
- Akcja „Pomagamy zwierzętom przetrwać zimę” – zbiórka żołądź i kasztanów;
- „Szkoła pamięta” – kształtowanie postaw patriotycznych i szacunku dla historii;
- „Kartka dla żołnierza granicy” – ogólnopolski projekt Polskich Sił Zbrojnych.

Wycieczki i udział w wydarzeniach zewnętrznych:

- Wycieczka do Teatru Lalek w Olsztynie – rozwijanie kompetencji kulturowych;
- Wycieczka do Malborka – udział w wojewódzkim konkursie tanecznym MalborkDance – integracja poprzez sztukę i ruch;
- Warsztaty edukacyjne w Muzeum Zamkowym w Lidzbarku Warmińskim – współpraca ze środowiskiem lokalnym.

Projekty ogólnopolskie i programy edukacyjne:

- „BohaterON” – projekt patriotyczny;
- „Akademia Bezpiecznego Kubusia Puchatka” – program edukacyjny z zakresu bezpieczeństwa;
- „Kubusiowi Przyjaciele Natury” – ogólnopolski program ekologiczny;
- „Ekonomia – to proste” (NBP) – rozwijanie kompetencji ekonomicznych;
- „Szkoła Promująca Zdrowie”, „Zdrowe czwartki”, „Drugie śniadanie daje moc”.

Działalność kół zainteresowań (integracja poprzez wspólne pasje):

- Koło fotograficzne „Przez obiektyw do serca”;
- Koło teatralne „Bajkolandia”;
- Koło artystyczne „Ręką dzieło”;
- Ecozespół;
- Koło haftu i szycia;
- Gromada Zuchowa „Folkowe chmury”;
- Drużyna Harcerska NS „Pomarańcze”;
- Zespół taneczny „Sprężynki”.

Młodzieżowy Ośrodek Wychowawczy im. Marii Grzegorzewskiej w Lidzbarku Warmińskim:

1. Konkursy:

- Konkurs warcabowy
- Konkurs Małych Form Teatralnych
- Konkursy ekologiczny;

2. Wydarzenia/przedsięwzięcia/zajęcia/akcje:

- Zorganizowanie dnia życzliwości w ramach Światowego Dnia Praw Dziecka;
- POMAGAM – wolontariat wychowanków MOW – zbiórka żywności w sklepach LIDL oraz ramach ogólnopolskiej zbiórki żywności Caritas;
- „Akcji Sprzątania Świata – Polska”;
- Akcja „Szlachetna paczka”;

- Plener malarski współpraca z LO w Lidzbarku Warmińskim „Gdzie jest Mrówka” (integracja wychowanków MOW z dziećmi i młodzieżą lidzbarskich szkół);
- Rajdy piesze wychowanków do Stoczka Klasztornego;
- Przygotowanie etiudy filmowej „ATEREGO” – Konkurs „To nie jest bilet w jedną stronę”;
- Zajęcia z modelarstwa;
- Zajęcia na siłowni.

3. Zawody sportowe:

- Mistrzostwa MOW w Halowej Piłce Siatkowej;
- Indywidualny Turniej Tenisa Stołowego o Mistrzostwo MOW w Lidzbarku Warmińskim;
- Turniej Deblowy o Mistrzostwo MOW w Tenisie Stołowym;
- Eliminacje XXXIX Mistrzostw Polski w Tenisie Stołowym – Malbork;
- Eliminacje XXII Mistrzostw Polski MOW w Halowej Piłce Nożnej;
- Eliminacje „XXII Mistrzostw Polski MOW w Piłkarskich „6” na boiskach trawiastych” Lidzbark Warmiński;
- Mistrzostwa MOW w Piłce Nożnej o Puchar Dyrektora;
- XLII Drużynowe Mistrzostwa Polski w Sztafetowych Biegach Przełajowych dla Wychowanków Młodzieżowych Ośrodków Wychowawczych – Włocławek;
- XVIII Mistrzostwa Polski MOW w Siatkówce Plażowej – Lidzbark Warmiński;
- Otwarte Zawody Wędkarskie Wychowanków i Kadry MOW w Lidzbarku Warmińskim;
- Mistrzostwa MOW w bilard.

Szkoły ponadpodstawowe:

Zespół Szkół Ogólnokształcących im. Kazimierza Jagiellończyka w Lidzbarku Warmińskim: uczestnictwo w konkursach np. „Październik miesiącem zdrowia psychicznego – konkurs plastyczny. Organizacja happeningu – „Dzień życzliwości” m.in. przygotowanie kiermaszu, konkursy kreatywności. Uczniowie biorą udział w wycieczkach klasowych oraz w działaniach wolontariackich np. Szlachetna Paczka czy pomoc dla schroniska dla psów. Uczniowie i rodzice szkoły uczestniczyli w konferencji z zakresu zdrowia psychicznego „Chcę być kimś! Najważniejszy człowiek świata”.

Zespół Szkół Zawodowych im. Stanisława Staszica w Lidzbarku Warmińskim: zajęcia rewalidacyjne z pedagogiem specjalnym (indywidualne zajęcia rewalidacyjne dla uczniów – 2 razy w tygodniu), zajęcia rozwijające kompetencje emocjonalno-społeczne z psychologiem szkolnym (indywidualne zajęcia psychoedukacyjne z psychologiem szkolnym – 1 raz w tygodniu) oraz włączanie uczniów z niepełnosprawnością do działań charytatywnych i akcji na rzecz wolontariatu, przedsiębiorczości (Szkolne Koło Wolontariatu i Szkolny Klub Przedsiębiorczości). Uczniowie biorą udział w akcjach, konkursach, wycieczkach szkolnych, Organizowane są Dni Życzliwości (warsztaty i konkursy) oraz konferencja z zakresu zdrowia psychicznego dla uczniów „Chcę być kimś! Najważniejszy człowiek świata”.

Zespół Szkół Zawodowych Centrum Kształcenia Ustawicznego im. Stanisława Staszica w Ornece: współpraca z Warsztatami Terapii Zajęciowej w Ornece, spotkania

integracyjne z Uniwersytetem Trzeciego Wieku w Ornecie. Uczniowie biorą udział wycieczkach szkolnych, konkursach oraz akcjach.

Zespół Szkół Ogólnokształcących Ornecie: uczestnictwo w programie profilaktycznym: „Rówieśnicy” z Fundacji Dajemy Dzieciom Siłę, którego celem jest przeciwdziałanie przemocy rówieśniczej oraz „Feniks” –profilaktyka uzależnień, wsparcie zdrowia psychicznego, rozwój umiejętności społecznych, promowanie zdrowego stylu życia, przeciwdziałanie przemocy, agresji w tym cyberprzemocy. Młodzież brała udział w debacie społecznej „Zagrożenia XXI wieku” przy udziale służb mundurowych, instytucji wspierających szkołę. Organizowane były warsztaty psychoedukacyjne „Wektory Życia”. Uczniowie brali udział w różnego rodzaju imprezach szkolnych, wycieczkach, konkursach i olimpiadach oraz w zbiórce żywności – pomoc innym.

Cel 5

Zwiększenie aktywności zawodowej oraz dostępu osób z niepełnosprawnością

Prowadzenie doradztwa dla osób z niepełnosprawnością i ich rodzin w zakresie wyboru kierunku kształcenia i ukierunkowania zawodowego.

Powiatowy Urząd Pracy w Lidzbarku Warmińskim organizował zajęcia dedykowane osobom z niepełnosprawnościami pt.: „Osoby z niepełnosprawnościami na rynku pracy”. Zajęcia te miały na celu promocję zatrudniania osób z niepełnosprawnościami oraz przedstawienie dostępnych form wsparcia ww. grupie docelowej. W minionym roku poradnictwem zawodowym objęto 44 osoby posiadające aktualne orzeczenie o stopniu niepełnosprawności z zakresu:

- √ planowania rozwoju zawodowego –38 osób
- √ motywacji w zakresie aktywizacji zawodowej –3 osoby
- √ wsparcia w pisaniu CV –3 osoby.

Systematyczna diagnoza pod kątem bezrobocia i stanu zatrudnienia, a także zapotrzebowania pracodawców na kwalifikacje w kontekście możliwości aktywizacji osób z niepełnosprawnością na rynku pracy.

Jednym z podstawowych zadań Powiatowego Urzędu Pracy jest świadczenie usług pośrednictwa pracy dla osób bezrobotnych i poszukujących pracy, w tym osób z niepełnosprawnościami. Doradcy do spraw zatrudnienia, na bieżąco monitorują rynek pracy na terenie powiatu lidzbarskiego dzięki stałej współpracy z przedsiębiorcami i przedstawianiu ofert pracy osobom poszukującym zatrudnienia. Doradcy ds. zatrudnienia realizują pozyskane

oferty pracy oraz korzystają z dostępnych źródeł informacji o wolnych miejscach pracy celem znalezienia oferty odpowiadającej wymaganiom osób bezrobotnych, w tym pod kątem możliwości zatrudnienia osób z niepełnosprawnościami.

Wykorzystywanie dostępnych instrumentów i usług rynku pracy, służących aktywizacji zawodowej osób z niepełnosprawnością, takich jak np. szkolenia, staże, prace interwencyjne, przygotowanie zawodowe dorosłych, studia podyplomowe, bon na zasiedlenie, bon stażowy i bon szkoleniowy.

Powiatowy Urząd Pracy w Lidzbarku Warmińskim w 2025 roku zaktywizował łącznie **29** osób z niepełnosprawnościami z wykorzystaniem następujących form wsparcia:

- staże (5 osób)
- prace interwencyjne (7 osób)
- roboty publiczne (8 osób)
- prace społecznie użyteczne (8 osób)
- wyposażenie lub doposażenie stanowiska pracy (1 osoba)

4. Dofinansowanie ze środków PFRON do tworzenia nowych miejsc pracy lub dostosowania już istniejących stanowisk do potrzeb osób niepełnosprawnych, a także wsparcie finansowe osób z niepełnosprawnością zakładających działalność gospodarczą lub przystępujących do spółdzielni socjalnych.

W 2025 roku ze wsparcia PUP Lidzbark Warmiński ze środków PFRON skorzystała 1 osoba, która rozpoczęła działalność gospodarczą oraz 1 pracodawca, który skorzystał z doposażenia stanowiska pracy dla 1 osoby z niepełnosprawnością.

5. Organizacja spotkań osób niepełnosprawnych z doradcą zawodowym, pośrednikiem pracy i lokalnymi pracodawcami, w tym podczas Targów Pracy.

W 2025 roku doradcy zawodowi Powiatowego Urzędu Pracy w Lidzbarku Warmińskim udzielali osobom z niepełnosprawnościami wsparcia z zakresu poradnictwa zawodowego zarówno w planowaniu rozwoju zawodowego jak i w identyfikacji potrzeb przy wyborze odpowiednich dla nich form wsparcia takich jak: staże, prace interwencyjne, doposażenie stanowiska pracy, szkolenia oraz jednorazowe środki na rozpoczęcie własnej działalności gospodarczej.

W 2025 roku PUP organizował też szereg działań informacyjnych, edukacyjnych, integracyjnych, dostępnościowych realizowanych na rzecz osób z niepełnosprawnościami oraz z ich aktywnym udziałem, ukierunkowanych na zwiększenie samodzielności, dostępności usług i włączenie społeczne w tym m.in.

- kampanie informacyjno- medialne w postaci akcji „Lokalni są fajni”,
- edukacja cyfrowa i przeciwdziałanie wykluczeniu technologicznemu dla osób z niepełnosprawnościami przy współpracy z Zakładem Doskonalenia Zawodowego w Lidzbarku Warmińskim,
- cykl webinarów “Karierowego Niezbędnika” we współpracy w Wojewódzkim Urzędem Pracy. Dzięki temu nasi klienci z niepełnosprawnością skorzystali z zajęć on-line ze znaczenie motywacji w procesie poszukiwania pracy oraz metod zarządzania stresem,
- punkt informacyjno-konsultacyjny z okazji Dnia Funduszy Europejskich na terenie miasta Lidzbark Warmiński, w którym uczestniczyły m.in. osoby z niepełnosprawnościami - podopieczni Powiatowego Środowiskowego Domu Samopomocy w Lidzbarku Warmińskim,
- warsztaty aktywizacyjne skierowane do osób z niepełnosprawnością na zaproszenie Gminnego Ośrodka Pomocy Społecznej w Lidzbarku Warmińskim. Uczestnicy spotkania uzyskali informacje na temat aktualnej sytuacji na rynku pracy, poznali metody, techniki i sposoby poszukiwania pracy. Dodatkowo osoby poszukujące pracy w praktyce nauczyły się korzystania z aplikacji e- praca przy wykorzystaniu tabletów,
- warsztaty z osobami z niepełnosprawnościami ze Specjalnego Ośrodka Szkolno-Wychowawczego w Lidzbarku Warmińskim. Na warsztatach osoby z niepełnosprawnościami miały możliwość zanurzyć się w wirtualny świat zawodów, dzięki wykorzystaniu gogli vr,
- warsztaty dla osób z niepełnosprawnościami mające na celu poprawę ich kwalifikacji zawodowych oraz ułatwienie znalezienia pracy w ramach współpracy z Powiatowym Środowiskowym Domem Samopomocy w Lidzbarku Warmińskim,
- Targi Pracy i Edukacji, w których również uczestniczyły osoby z niepełnosprawnościami. Uczestnictwo w Targach Pracy i Edukacji ma na celu ułatwienie dostępu do rynku pracy oraz umożliwienie bezpośredniego kontaktu z pracodawcami, którzy poszukują pracowników.

6. Zwiększenie bazy szkoleń i kursów zawodowych ukierunkowanych na potrzeby osób niepełnosprawnych i rynku pracy.

W 2025 roku wśród uczestników szkoleń organizowanych przez Powiatowy Urząd Pracy w Lidzbarku Warmińskim nie było osób z orzeczeniem o stopniu niepełnosprawności. Jednak ogłaszając nabór wniosków na szkolenia indywidualne wskazywaliśmy osoby z niepełnosprawnościami jako jedną z grup priorytetowych do objęcia wsparciem.

1. Umożliwienie osobom niepełnosprawnym korzystania ze wsparcia trenera pracy.

W 2025 roku osoby niepełnosprawne nie korzystały ze wsparcia trenera pracy, korzystały natomiast ze wsparcia doradców zawodowych i doradców ds. zatrudnienia, zatrudnionych w Powiatowym Urzędzie Pracy w Lidzbarku Warmińskim.

Propagowanie idei ekonomii społecznej oraz motywowanie osób z niepełnosprawnością do tworzenia spółdzielni socjalnych lub podejmowania zatrudnienia w PES.

Powiatowy Urząd Pracy w Lidzbarku Warmińskim w 2025 r. współpracował z Inkubatorem Ekonomii Społecznej działającym na terenie powiatu lidzbarskiego. Dodatkowo pracownik Inkubatora Ekonomii Społecznej ściśle współpracuje z doradcami zawodowymi PUP poprzez cykliczne uczestnictwo w poradach i informacjach grupowych skierowanych do osób bezrobotnych, w tym z niepełnosprawnościami, podczas których informuje m. in. o możliwości założenia spółdzielni socjalnej, stowarzyszenia i fundacji lub podejmowania zatrudnienia w PES.

Inicjowanie i włączanie się w kampanie służące promocji zatrudnienia osób z niepełnosprawnością, przełamywanie stereotypów ich dotyczących oraz podkreśleniu pozytywnych konsekwencji zatrudnienia pracowników z niepełnosprawnością.

Powiatowy Urząd Pracy w Lidzbarku Warmińskim w ramach realizowanego projektu pt.: „Aktywizacja zawodowa osób bezrobotnych w powiecie lidzbarskim (III)” współfinansowanego ze środków Europejskiego Funduszu Społecznego Plus (EFS +) w ramach programu Fundusze Europejskie dla Warmii i Mazur 2021-2027 (FEWiM 2021-2027) zajmuje się aktywizacją zawodową osób bezrobotnych, w tym aktywizacją osób z niepełnosprawnościami, tj. posiadających aktualne orzeczenie o stopniu niepełnosprawności. Działania zapewniające dostępność projektu dla osób z różnymi niepełnosprawnościami stanowiły element każdego etapu jego realizacji, szczególnie na etapie rekrutacji. Na etapie rekrutacji do projektu w formularzu rekrutacyjnym zawarto tabelkę dla osób z niepełnosprawnościami z pytaniem o szczególne potrzeby czy

udogodnienia. Strona internetowa PUP jest dostępna w wersji dla niedowidzących, a plakaty mają wyraźną, dużą czcionkę. Ponadto Powiatowy Urząd Pracy w Lidzbarku Warmińskim, realizując poszczególne formy aktywizacji zawodowej wskazał jako jedną z grup priorytetowych do objęcia wsparciem osoby z niepełnosprawnościami. Informacja na temat naboru wniosków na poszczególne formy wsparcia oraz grup priorytetowych została upowszechniona w formie ogłoszenia na stronie internetowej PUP oraz w mediach społecznościowych (facebook).

Upowszechnianie dobrych praktyk aktywizacji zawodowej osób z niepełnosprawnościami, w tym elastycznych form zatrudnienia.

Osoby z orzeczonym stopniem niepełnosprawności, które są zdolne do podjęcia zatrudnienia w co najmniej połowie wymiaru czasu pracy, a także osoby poszukujące pracy niepozostające w zatrudnieniu mają prawo korzystać z form pomocy na zasadach określonych w ustawie z dnia 20 marca 2025 r. o rynku pracy i służbach zatrudnienia. Oprócz poradnictwa zawodowego oraz pośrednictwa pracy (również w ramach usług EURES), mogą korzystać również ze wsparcia finansowego w rozwoju umiejętności i podnoszenia kwalifikacji, a także dofinansowania zatrudnienia. Osoby z niepełnosprawnościami zarejestrowane w PUP jako bezrobotne oraz poszukujące pracy niepozostające w zatrudnieniu mogą również korzystać na zasadach takich jak bezrobotni z następujących form pomocy określonych w ustawie o rynku pracy: szkolenia, bon na kształcenie ustawiczne, bon na zasiedlenie, staż, prace interwencyjne, a także roboty publiczne. Instrumenty te są adresowane bezpośrednio do osób z niepełnosprawnościami, jak też do ich pracodawców. Doradcy ds. zatrudnienia Powiatowego Urzędu Pracy w Lidzbarku Warmińskim w trakcie spotkań z osobami z niepełnosprawnościami jak i z pracodawcami promują formy wsparcia przewidziane w ww. ustawie.

Cel 6

Tworzenie warunków rozwoju aktywności społecznej osób z niepełnosprawnością

Podejmowanie działań na rzecz aktywnej integracji społecznej, zawodowej, zdrowotnej i edukacyjnej osób z niepełnosprawnością.

W 2025 r. „Centrum” przekazało dofinansowanie ze środków PFRON. Zadanie Sport, Kultura, Rekreacja i Turystyka Osób Niepełnosprawnych. Projekt „Z Warmii na Mazury - poznajemy przyrodę Polskich Mazur”, ” został dofinansowany ze środków PFRON w wysokości 14 676,00 zł.

Cel 7

Wzmocnienie potencjału instytucji i organizacji zaangażowanych w działaniach na rzecz osób z niepełnosprawnością.

Wsparcie działalności Warsztatów Terapii Zajęciowej, w szczególności poprzez dofinansowanie jej ze środków Samorządu Powiatu Lidzbarskiego.

Wsparcie działalności Warsztatów Terapii Zajęciowej, w szczególności poprzez dofinansowanie jej ze środków Samorządu Powiatu Lidzbarskiego.

Na terenie Powiatu Lidzbarskiego funkcjonują dwa Warsztaty Terapii Zajęciowej, w Ornece oraz w Henrykowie. Do warsztatów uczęszcza 65 uczestników. W 2025 roku dofinansowanie ze środków Samorządu Powiatu Lidzbarskiego wyniosło 254 193 zł.

Wspieranie działań organizacji pozarządowych w zakresie rehabilitacji społecznej, integracji i budowania pozytywnych postaw wobec osób z niepełnosprawnościami, w tym m.in. poprzez uwzględnienie obszaru wsparcia osób z niepełnosprawnościami w programach współpracy z organizacjami pozarządowymi oraz zlecenie i wspieranie realizacji zadań publicznych w tym zakresie przez organizacje.

Zadania z zakresu rehabilitacji zawodowej i społecznej osób z niepełnosprawnościami ze środków PFRON zlecone przez powiat w 2025 r. organizacjom pozarządowym i podmiotom wymienionym w art. 3 ust. 3 ustawy o działalności pożytku publicznego i o wolontariacie.

Stowarzyszenie na Rzecz Osób Niepełnosprawnych „Promyk” prowadziło grupowe zajęcia usprawniające pt. „Sprawność i samodzielność szansą na przyszłość” - XIV edycja.

Lidzbarskie Stowarzyszenie „Aktywni w Niepełnosprawności” zorganizowało imprezę sportową pod nazwą „ XI Powiatowy Turniej Warcabowy Osób Niepełnosprawnych”.

Realizacja Powiatowego Programu przeciwdziałania przemocy w rodzinie oraz ochrony ofiar przemocy w rodzinie na lata 2022-2026

Wzmacnianie oddziaływań profilaktycznych służących przeciwdziałaniu przemocy w rodzinie.

Powiatowe Centrum Pomocy Rodzinie w Lidzbarku Warmińskim z siedzibą w Orniecie w 2025 roku realizowało ogólnopolską kampanię „Biała Wstążka” mającą na celu zatrzymanie przemocy wobec kobiet oraz wspieranie działań na rzecz przeciwdziałania przemocy. Pracownicy „Centrum” w dniach trwania Kampanii tj. od 25 listopada do 10 grudnia 2025 r. realizowali działania informacyjne tj. rozpowszechnianie ulotek na temat instytucji udzielających wsparcia dla osób doświadczających przemocy domowej oraz kampanii „Biała Wstążka”.

W dniu 08.12.2025 w ramach realizowanej Kampanii r. w PCPR w Orniecie oraz w Lidzbarku Warmińskim zorganizowane zostały tzw. „Otwarte Drzwi” - akcja skierowana do osób doświadczających przemocy dla mieszkańców powiatu lidzbarskiego, podczas której mogli oni skorzystać z pomocy specjalistycznej tj. poradnictwo socjalne. Informacja o możliwości skorzystania z poradnictwa w ramach ww. akcji zamieszczona została w mediach społecznościowych, na stronie internetowej „Centrum” i tablicach informacyjnych znajdujących się w budynkach PCPR.

Pracownicy „Centrum” świadczyli również w ciągu całego roku poradnictwo socjalne i udzielali informacji nt. instytucji, placówek i organizacji pomocowych, działających na rzecz rodziny i dziecka tj. Punkt nieodpłatnej pomocy prawnej w Starostwie Powiatowym w Lidzbarku Warmińskim, Punkt dla osób pokrzywdzonych przestępstwem w Lidzbarku Warmińskim *Sapere Aude*, Punkt Interwencji Kryzysowej dla osób doświadczających przemocy w Orniecie, Punkt konsultacyjny dla osób uzależnionych i członków ich rodzin w Lidzbarku Warmińskim oraz Orniecie, poradnictwo psychologiczne w PCPR oraz ośrodkach pomocy społecznej działających na terenie powiatu lidzbarskiego.

Broszury informujące o możliwości uzyskania pomocy specjalistycznej w Punkcie osób pokrzywdzonych przestępstwem *Sapere Aude* w Lidzbarku Warmińskim, Ośrodku Pomocy dla Osób Pokrzywdzonych Przestępstwem przy Elbląskim Centrum Mediacji i Aktywizacji Społecznej, Centrum Pomocy Psychologicznej w Kętrzynie oraz na nt. profilaktyki handlu ludźmi, telefonu zaufania dla dzieci i młodzieży oraz ulotki informacyjne

dotyczące możliwości uzyskania bezpłatnej pomocy prawnej w Starostwie Powiatowym w Lidzbarku Warmińskim oraz Ornećcie wywieszane były również na tablicach informacyjnych w siedzibie „Centrum” w Lidzbarku Warmińskim i Ornećcie.

W 2025 roku Powiatowe Centrum Pomocy Rodzinie w Lidzbarku Warmińskim z siedzibą w Ornećcie współpracowało również z Komisariatem Policji w Ornećcie. Pracownik socjalny po uzyskaniu informacji dotyczącej przeprowadzenia interwencji w środowisku domowym, w którym mieszkają małoletnie dzieci wzywał sprawcę oraz osobno osobę pokrzywdzoną na spotkanie celem rozmowy nt. okoliczności, które były przyczyną interwencji Policji w środowisku rodziny. Przeprowadzano także rozmowę nt. konsekwencji stosowania przemocy, możliwości uzyskania pomocy i wsparcia tj. pomoc psychologiczna, podjęcia leczenia uzależnienia. Przekazywane były też informacje nt. innych instytucji udzielających specjalistycznej pomocy dla osób stosujących przemoc oraz dla ofiar przemocy.

PCPR w 2025 roku realizowało również program korekcyjno-edukacyjny dla osób stosujących przemoc domową. Rekrutacja uczestników do Programu prowadzona była przy współpracy z zespołami interdyscyplinarnymi funkcjonującymi na terenie powiatu oraz Zespołem Kuratorskiej Służby Sądowej. Programem korekcyjno-edukacyjnym w roku 2025 objętych zostało 11 osób, z czego 6 osób ukończyło Program.

„Centrum” w roku 2025 prowadziło także monitoring zachowań przemocowych u osób, które ukończyły program korekcyjno-edukacyjny dla osób stosujących przemoc w domową w 2023, 2024 oraz 2025 r.

Pracownicy „Centrum” tj. pracownicy socjalni oraz koordynatorzy rodzinnej pieczy zastępczej ponadto w ciągu całego roku prowadzili pracę polegającą na edukacji i konsultacji rodzin zastępczych w zakresie stosowanych metod i oddziaływań wychowawczych, udzielania pomocy w rozwiązywaniu problemów wychowawczych, kierowania odpowiednio rodzin z dziećmi do specjalistów tj. psycholog, psychiatra, terapeuta SI, specjaliści poradni psychologiczno-pedagogicznych.

Celem zapewnienia dzieciom właściwej opieki w środowisku zastępczym oraz wzmocnieniu oddziaływań profilaktycznych służących przeciwdziałaniu przemocy w rodzinie, rodziny zastępcze uczestniczą cyklicznie też w badaniu psychologicznym celem sporządzenia i wydania opinii o posiadaniu przez nie predyspozycji i motywacji do pełnienia funkcji rodziny zastępczej. Rodziny ponadto muszą posiadać też aktualne zaświadczenie lekarskie potwierdzające brak przeciwwskazań do pełnienia funkcji rodziny zastępczej, informację z Krajowego Rejestru Karnego dotyczący braku karalności, monitorowane są także w bazie przestępstw seksualnych oraz podczas bieżącej pracy w środowisku

domowym. W przypadku wystąpienia trudności opiekuńczo-wychowawczych rodzinom udzielana jest właściwa pomoc przez koordynatora rodzinnej pieczy zastępczej, pracownika socjalnego oraz w razie konieczności pomoc psychologa PCPR. Specjaliści „Centrum” współpracują również z pedagogami szkolnymi placówek oświatowych, do których uczęszczają dzieci będące w rodzinach zastępczych celem dokładnego rozpoznania potrzeb i ewentualnych trudności rodziny i dziecka oraz podjęcia odpowiednich działań pomocowych i wspierających.

Działania profilaktyczne służące przeciwdziałaniu przemocy w rodzinie podejmowane były także w stosunku do pełnoletnich wychowanków pieczy zastępczej m.in. poprzez rozmowy indywidualne, udzielanie niezbędnego wsparcia i pomocy w rozwiązywaniu problemów, motywowanie do kontynuowania nauki, podwyższania swoich kwalifikacji zawodowych, podejmowania aktywności zawodowej, budowania dobrych relacji w rodzinie, informowanie o możliwości nieodpłatnego skorzystania ze wsparcia psychologicznego w PCPR (w razie potrzeby umawianie konsultacji ze specjalistą) oraz bezpłatnej pomocy prawnej w Starostwie Powiatowym w Lidzbarku Warmińskim oraz Ornecie, ubiegania się o przydział mieszkania z zasobów gminy.

Zwiększanie dostępności pomocy i ochrony dla ofiar przemocy w rodzinie oraz efektywności oddziaływania względem sprawców.

Osoby doświadczające przemocy domowej miały możliwość skorzystania ze wsparcia specjalistycznego świadczonego przez jednostki pomocy społecznej funkcjonujące na terenie powiatu lidzbarskiego tj. Punkt konsultacyjno-informacyjny dla osób uzależnionych oraz członków rodzin przy gminnych i miejskich Komisjach Rozwiązywania Problemów Alkoholowych, Punkt interwencji kryzysowej dla osób doświadczających przemocy w rodzinie w Ornecie, ośrodki pomocy społecznej oraz miejskie i gminne komisje rozwiązywania problemów alkoholowych, Punkt nieodpłatnej pomocy prawnej w Starostwie Powiatowym w Lidzbarku Warmińskim i Ornecie, Punkt pomocy osobom pokrzywdzonym przestępstwem Sapere Aude w Lidzbarku Warmińskim.

W dniu 08.12.2025 r. w Powiatowym Centrum Pomocy Rodzinie w Ornecie oraz w Lidzbarku Warmińskim realizowana była akcja społeczna tzw. „Otwarte Drzwi” dla osób, które doświadczają przemocy, w ramach ww. akcji mieszkańcy powiatu lidzbarskiego mieli możliwość skorzystania z poradnictwa socjalnego, w tym uzyskać wiedzę nt. placówek

wsparcia. Dyżur pracowników socjalnych „Centrum” realizowany był w ramach prowadzonej Kampanii przeciwko przemocy wobec kobiet - „Biała Wstążka”.

W 2025 roku „Centrum” ponownie włączyło się w Kampanię „Dzieciństwo bez przemocy”. W dniu inauguracji kampanii tj. 19.11.2025 budynek PCPR w Ornece został symbolicznie podświetlony na czerwono, jako znak sprzeciwu wobec krzywdzenia dzieci.

Interesanci w ciągu całego roku 2025 informowani byli również o placówkach pomocowych podczas rozmów indywidualnych w siedzibie „Centrum” w Ornece i w Lidzbarku Warmińskim oraz podczas rozmów telefonicznych, w przypadku wyrażenia zgody i takiej potrzeby umawiani byli także na spotkanie z psychologiem w ramach niepłatnego poradnictwa psychologicznego świadczonego przez PCPR.

Realizowana była także praca z osobami stosującymi przemoc domową przy współpracy z Komisariatem Policji w Ornece. W przypadku powzięcia informacji o interwencji w środowisku rodzinnym, przez pracownika socjalnego przeprowadzana była rozmowa indywidualna ze sprawcą przemocy w siedzibie PCPR. Informowano o konsekwencjach stosowania przemocy, jak również o możliwościach podjęcia leczenia lub terapii dla osób uzależnionych, wskazywano placówki pomocowe funkcjonujące na terenie powiatu lidzbarskiego czy danej gminy np. Punkt konsultacyjny dla osób uzależnionych i członków ich rodzin przy GKRPA w Lubominie i Kiwitach, MGKRPA w Ornece, Urzędzie Miasta Lidzbark Warmiński, grupy wsparcia dla osób uzależnionych od alkoholu działające przy MKRPA, oddziały leczenia uzależnień, w tym oddział w Szpitalu Powiatowym w Lidzbarku Warmińskim, poradnictwo psychologiczne w „Centrum” oraz ośrodkach pomocy społecznej.

Osoby stosujące przemoc domową motywowane były też do udziału w Programie korekcyjno-edukacyjnym podczas rozmów i spotkań indywidualnych z pracownikiem socjalnym PCPR. W ramach realizacji Programu korekcyjno-edukacyjnego dla sprawców przemocy domowej w 2025 roku uczestnictwem objęto 11 osób, które wyraziły zgodę na udział w Programie. Program ukończyło łącznie 6 osób.

Prowadzono także monitoring uczestników, którzy ukończyli Program w 2023, 2024 oraz 2025 roku pod kątem podejmowania zachowań przemocowych. Podczas rozmów monitorujących po zakończeniu Programu, uczestników motywowano także do kontynuowania podjętej terapii leczenia uzależnienia, spotkań indywidualnych z specjalistami ds. uzależnień, korzystania ze wsparcia psychologicznego w PCPR czy w ośrodkach pomocy społecznej w przypadku doświadczania trudności osobistych,

konsultowania trudności wychowawczych ze specjalistami Poradni psychologiczno-pedagogicznej.

Wzmocnienie potencjału oraz współpracy osób, instytucji i organizacji zaangażowanych w przeciwdziałanie przemocy w rodzinie.

Powiatowe Centrum Pomocy Rodzinie w Lidzbarku Warmińskim z siedzibą w Ornećcie w 2025 r. przy współpracy z Zespołami Interdyscyplinarnymi funkcjonującymi na terenie powiatu lidzbarskiego oraz Kuratorską Służbą Sądową, które uczestniczyły w rekrutacji uczestników, realizowało Program korekcyjno-edukacyjny dla osób stosujących przemoc domową. Programem w 2025 r. objęto 11 osób, które wyraziły zgodę na udział w nim, Program ukończyło łącznie 6 osób.

PCPR w 2025 r. prowadził ponadto monitoring osób, które ukończyły program korekcyjno-edukacyjny w 2023, 2024 oraz 2025 roku.

Realizowana była również współpraca PCPR, jednostek zaangażowanych w działania przeciwdziałające przemocy w rodzinie tj. ośrodki pomocy społecznej, Kuratorska Służba Sądowa, zespoły interdyscyplinarne i Komisariatu Policji w Ornećcie celem rozwiązywania bieżących problemów społecznych, w tym w obszarze przemocy domowej.

Pracownicy socjalni oraz koordynatorzy rodzinnej pieczy zastępczej „Centrum” celem podwyższania kompetencji zawodowych oraz wzmacniania potencjału instytucji zaangażowanej w przeciwdziałanie przemocy domowej uczestniczyli w 2025 r. w szkoleniach:

1. „Skuteczna praca socjalna z przypadkami przemocy seksualnej wobec dzieci” – 24.04.2025 r.
2. „Funkcjonowanie dziecka po traumie” – 25.04.2025 r.
3. Seminarium nt. współpracy międzyinstytucjonalnej dla przedstawicieli instytucji pomocy społecznej, podmiotów zajmujących się pomocą i integracją społeczną, instytucji wspierania rodziny, pieczy zastępczej i adopcji województwa warmińsko – mazurskiego oraz ich otoczenia – 18.09.2025 r.
4. „Uwrażliwienie na kwestie różnorodności i niedyskryminacji grup społecznych” – 01.10.2025 r.
5. „Wzmacnianie kompetencji opiekuńczo-wychowawczych” – 03.10.2025 r.
6. „Tworzenie planów rozwoju usług społecznych w pieczy zastępczej i usługach pomocy społecznej” Webinar – 13.11.2025 r.

**7. Konferencja Wojewódzka dotycząca przeciwdziałania przemocy wobec kobiet
„Biała Wstążka” – 17.11.2025 r.**

Realizacja Programu profilaktycznego mającego na celu udzielenie specjalistycznej pomocy, zwłaszcza w zakresie promowania i wdrożenia prawidłowych metod wychowawczych w stosunku do dzieci w rodzinach zagrożonych przemocą w rodzinie w Powiecie Lidzbarskim na lata 2022-2026

Cel 1

Zwiększenie wiedzy i świadomości społecznej w zakresie przemocy w rodzinie, związanych z nią zagrożeń oraz dostępnych form pomocy i wsparcia.

W 2025 roku Powiatowe Centrum Pomocy Rodzinie w Lidzbarku Warmińskim z siedzibą w Ornece oraz placówki oświatowe Powiatu Lidzbarskiego włączyły się w ogólnopolskie kampanie społeczne tj. Kampania „Biała Wstążka”. W ramach ww. Kampanii w PCPR w Ornece oraz w Lidzbarku Warmińskim w dniu 08.12.2025 r. realizowana była akcja społeczna się tzw. „Otwarte Drzwi” skierowana do mieszkańców powiatu, w tym osób doświadczających przemocy. W trakcie trwania kampanii tj. 25.11 – 10.12.2024 r. prowadzone były działania informacyjne nt. Kampanii „Biała Wstążka” i przeciwdziałania przemocy wobec kobiet, placówek pomocowych, rozpowszechniane były także ulotki i broszury na temat Kampanii.

„Centrum” w ramach działań informacyjnych dotyczących form pomocy i wsparcia posiadało wywieszane na tablicach informacyjnych broszury nt. możliwości uzyskania specjalistycznej pomocy w Ośrodku dla Osób Pokrzywdzonych Przepięstwem przy Elbląskim Centrum Mediacji i aktywizacji społecznej, profilaktyki handlu ludźmi, telefonu zaufania dla dzieci i młodzieży oraz bezpłatnej pomocy prawnej, w tym w Starostwie Powiatowym w Lidzbarku Warmińskim i Ornece. Informacje nt. możliwości uzyskania specjalistycznego wsparcia w instytucjach, placówkach i organizacjach pozarządowych działających w obszarze przeciwdziałania przemocy w rodzinie na terenie powiatu lidzbarskiego oraz poza nim przekazywane były także podczas rozmów z interesantami

w siedzibie PCRR oraz podczas kontaktu telefonicznego. Interesanci informowani byli o możliwości uzyskania pomocy w takich placówkach czy punktach jak:

- Punkt nieodpłatnej pomocy prawnej w Starostwie Powiatowym w Lidzbarku Warmińskim oraz w filii w Ornece (poradnictwo obywatelskie oraz mediacje jako działanie prewencyjne w sytuacji występowania trudności i konfliktu w rodzinie),
- Punkt Pomocy Pokrzywdzonym Przepęstwem Sapere Aude w Lidzbarku Warmińskim,
- PCPR w Lidzbarku Warmińskim z siedzibą w Ornece (poradnictwo psychologiczne, w tym konsultacje dla rodzin, w których występują konflikty małżeńskie celem niwelowania możliwości eskalowania konfliktu pomiędzy małżonkami oraz wystąpienia zjawiska przemocy w rodzinie, poradnictwo socjalne),
- Punkt Interwencji Kryzysowej dla osób doświadczających przemocy w Ornece,
- Punkt konsultacyjny dla osób uzależnionych i członków ich rodzin w Lidzbarku Warmińskim oraz Ornece (pomoc psychologiczna),
- punkty konsultacyjne-informacyjne świadczące pomoc psychologiczną poradnictwo socjalne dla rodzin przy KRPA w Lubominie, Kiwitach, Lidzbarku Warmińskim,
- Poradnia Psychologiczno-Pedagogiczna w Lidzbarku Warmińskim i Ornece (pomoc psychologiczna, pomoc w rozwiązywaniu trudności opiekuńczo-wychowawczych, konsultacje dla rodzin, w których występują problemy małżeńskie celem niwelowania możliwości eskalowania konfliktu pomiędzy małżonkami oraz wystąpienia zjawiska przemocy w rodzinie).

Placówki oświatowe funkcjonujące na terenie powiatu lidzbarskiego w 2025 roku podejmowały działania mające na celu zwiększenie wiedzy i świadomości społecznej w zakresie przemocy w rodzinie, związanych z nią zagrożeń oraz dostępnych form pomocy i wsparcia tj.

- udzielanie informacji o instytucjach, placówkach i organizacjach pozarządowych działających na rzecz pomocy dziecku, rodzinie oraz w zakresie przeciwdziałania przemocy poprzez ulotki, plakaty na tablicach ogłoszeń na korytarzach szkolnych oraz w pokoju nauczycielskim. Informacja zamieszczona na dzienniku elektronicznym „Librus” – ZSO w Ornece.

ZSO w Lidzbarku Warmińskim rozpowszechniał ulotki, broszury, plakaty dostępne w gabinecie psychologa/pedagoga oraz prowadzone były rozmowy indywidualne, konsultacje i zajęcia wychowawcze w klasach

ZSZ w Lidzbarku Warmińskim opracował broszurę informacyjną „Gdzie szukać pomocy”.

Pedagodzy oraz psycholog ZSZ CKU w Ornecie na bieżąco udzielali informacji, wskazując gdzie należy szukać wsparcia i pomocy. W tym celu pedagodzy na korytarzu szkoły wywiesili plakat z nazwami instytucji, placówek wsparcia. Na plakacie informacyjnym znalazł się również numery telefonów do w/w placówek.

Pedagog szkolny zorganizował też warsztaty z młodzieżą nt. zwiększenia wiedzy i świadomości społecznej w zakresie przemocy w rodzinie. Rozmowa z młodzieżą została poparta prezentacją multimedialną

SOSW w Lidzbarku Warmińskim prowadził stałą współpracę z Miejską Komisją ds. Rozwiązywania Problemów Alkoholowych oraz w ramach projektu „STOP wykluczeniu” i „Razem jesteśmy silni” przeprowadzono zajęcia z dziećmi i rodzicami.

MOW w Lidzbarku Warmińskim rozpowszechniał wśród mieszkańców materiały promocyjne i informacyjne - broszury, ulotki, plakaty i publikacje z zakresu przeciwdziałania przemocy domowej - materiały umieszczane na FB ośrodka, gazetki, plakaty. Gazetki informacyjne o instytucjach, placówkach i organizacjach pozarządowych działających na rzecz pomocy dziecku, rodzinie oraz w zakresie przeciwdziałania przemocy, znajdowały się też na korytarzach szkoły i grupach wychowawczych w internacie.

PPP w Ornecie rozpowszechniała ulotki, plakaty ogólnopolskich kampanii „Zmień swoje życie. Pomożemy ci w tym”. Podczas konsultacji z rodzicami, nauczycielami, opiekunami wskazywane były przez pracowników PPP w Ornecie instytucje, placówki i organizacje, które działają na rzecz pomocy dziecku np: PCPR, MGOPS, Policja, Kuratorzy sądowi, Komisja rozwiązywania problemów alkoholowych (terapię psychologiczne), Poradnia Psychologiczna w Lidzbarku Warmińskim (opieka psychologiczna i psychoterapeutyczna dla dzieci młodzieży).

PPPP w Lidzbarku Warmińskim rozpowszechniała ulotki z zakresu przeciwdziałania przemocy w rodzinie oraz udzielała podczas porad i konsultacji z rodzicami informacji o organizacjach świadczących pomoc prawną, psychologiczną oraz instytucjach prowadzących działania z zakresu terapii uzależnień.

Placówki oświatowe Powiatu Lidzbarskiego włączały się także w kampanie i akcje społeczne mające na celu przeciwdziałanie przemocy.

Zespół Szkół Zawodowych CKU im. Stanisława Staszica w Ornece włączył się w kampanie społeczne tj.

- **„Biała Wstążka”** - podczas trwania akcji przeprowadzono szereg rozmów z młodzieżą o różnych formach przemocy, głównie o obserwowanym w środowisku uczniów problemie cyberprzemocy oraz o stosowanej przemocy przez mężczyzn wobec kobiet.

- „Dzieciństwo bez Przemocy” - podczas rozmów pedagogów z młodzieżą szkoły prowadzono rozmowy uświadamiające jak reagować na przemoc, kiedy podejrzewamy, że ktoś jest krzywdzony. Młodzież w akcie solidaryzmu z akcją zorganizowała również dzień na czerwono. Tego dnia cała społeczność uczniowska, nauczyciele przyszli do szkoły ubrani w kolor czerwony. Tego dnia również szkoła została udekorowana czerwonymi balonami.

Zespół Szkół Ogólnokształcących w Lidzbarku Warmiński w ramach realizacji Kampanii Biała Wstążka zrealizowało konkurs plastyczny „Przemoc to nie moc”.

ZSZ w Lidzbarku Warmińskim:

„Dzień życzliwości” – warsztaty dla klas I – IV, dzielenie się „dobrym słowem”, wybory w klasach życzliwej osoby.

„Tydzień przeciwdziałania przemocy rówieśniczej”- spotkania z policjantami, kuratorem sądowym, zajęcia z wychowawcą, z pedagogiem i psychologiem, konkurs plastyczny „Stop przemocy”.

MOW w Lidzbarku Warmińskim

- „Tydzień bez przemocy i agresji”
- „Zatrzymaj przemoc – zacznij od siebie”, 5-dniowa akcja zachowań pożądanых, dot. całej społeczności MOW, najwytrwalsi otrzymują nagrody.
- Zajęcia profilaktyczne w grupach wychowawczych na podstawie przygotowanych scenariuszy zajęć.
- „Przerwa na trening” – treningi radzenia sobie ze złym samopoczuciem na przerwach międzylekcyjnych. Treningi realizowane przez pedagogów ośrodka. Trening: Lęk,

Ważne wydarzenie – stres, Niskie poczucie własnej wartości, Napięcie, Samotność, Niepokój, Gniew, Nieporozumienie, Frustracja, Zmęczenie.

Cel 2

Wzmocnienie kompetencji rodziców i prawnych opiekunów w zakresie należytej opieki i wychowaniu dzieci

Celem wzmocniania kompetencji rodziców i prawnych opiekunów w zakresie należytej opieki i wychowania dzieci w placówkach oświatowych na terenie powiatu lidzbarskiego organizowane były różne formy edukacji rodziców i opiekunów dotyczących m.in. rozwiązywania problemów opiekuńczo-wychowawczych, konstruktywnego porozumiewania się z dziećmi, rozpoznawania, kontrolowania i wyrażania uczuć własnych oraz uczuć dzieci.

Działania wzmocniające kompetencje rodziców i prawnych opiekunów w zakresie należytej opieki i wychowania dzieci prowadzone były przez pracowników socjalnych oraz koordynatorów rodzinnej pieczy zastępczej podczas pracy w środowisku rodzin zastępczych poprzez udzielanie rodzinom pomocy i wsparcia w rozwiązywaniu trudności opiekuńczo-wychowawczych, edukacji w zakresie konstruktywnego porozumiewania się z dziećmi, rozpoznawania, kontrolowania i wyrażania uczuć własnych oraz uczuć dziecka, stosowanych metod wychowawczych oraz zabezpieczania potrzeb dziecka umieszczonego w środowisku zastępczym. Rodzinom zastępczym przekazywana była również wiedza uzyskana przez pracowników w drodze szkolenia i samokształcenia.

Rodziny zastępcze uczestniczyły w szkoleniach pn. „Funkcjonowanie dziecka po traumie” oraz „Wzmocnianie kompetencji opiekuńczo – wychowawczych rodziców zastępczych?”, jak również w zajęciach „Szkoły dla rodziców”. Kompetencje wychowawcze opiekunów zastępczych wzmocniane były podczas grup wsparcia realizowanych w ciągu całego roku w Lidzbarku Warmińskim i Ornece oraz podczas grupowego wsparcia psychologicznego rodzin zastępczych.

Celem zapewnienia właściwej pomocy rodziny z dziećmi kierowane były też do odpowiednich specjalistów tj. psychiatra, psycholog, terapeuta SI, specjaliści poradni psychologiczno-pedagogicznej.

Działania pomocowe i wspierające na rzecz rodzin zastępczych oraz dzieci umieszczonych w rodzinnej pieczy zastępczej podejmowane były także poprzez współpracę pracowników PCPR z kadrami szkół, przedszkoli, poradni psychologiczno-pedagogicznych.

Powiatowe Centrum Pomocy Rodzinie w Lidzbarku Warmińskimi z siedzibą w Ornece w 2025 r. włączyło się także w obchody Warmińsko-Mazurskich Dni Rodziny, podczas których dzieci z rodzin zastępczych wraz z opiekunami uczestniczyli w Konferencji połączonej ze spektaklem „Muzyczna Podróż w Krainę Bajek” – Gala Disney.

Kompetencje rodzicielskie wzmacniane i podwyższane były także w trakcie pracy asystentów rodziny ośrodków pomocy funkcjonujących na terenie powiatu z rodzinami biologicznymi, których dzieci umieszczone zostały w pieczy zastępczej (celem umożliwienia dziecku powrotu do jego środowiska naturalnego) lub zagrożone były umieszczeniem dziecka w środowisku zastępczym celem poprawy funkcjonowania i wydolności rodziny. Działania motywujące rodziców biologicznych do ustabilizowania swojej sytuacji życiowej, podwyższania kompetencji wychowawczych, podjęcia i ukończenia właściwej terapii realizowali także pracownicy „Centrum” na rzecz powrotu dziecka do rodziny naturalnej. Rodziny biologiczne z terenu powiatu lidzbarskiego miały także możliwość skorzystania z poradnictwa specjalistycznego świadczonego przez „Centrum” tj. poradnictwo socjalne udzielane w godzinach pracy PCPR oraz poradnictwo psychologiczne (3 razy w miesiącu).

Placówki oświatowe powiatu lidzbarskiego podejmowały działania mające na celu wzmacnianie kompetencji rodziców i opiekunów prawnych w zakresie należytej opieki i wychowania dzieci.

ZSO w Ornece organizowało zebrania ogólne z rodzicami, indywidualne spotkania z wychowawcami, porady, konsultacje ze specjalistami szkolnymi pedagog, pedagog specjalny, psycholog szkolny. Realizowano również Projekt profilaktyczny „Feniks” mający na celu profilaktykę uzależnień, wsparcie zdrowia psychicznego, przeciwdziałanie przemocy agresji, promowanie zdrowego stylu życia. Na bieżąco w ciągu roku wspierano rodziców, ukierunkowywano ich i wspólnie poszukano jak najlepszych metod wychowawczych.

ZSO w Ornece włączył się także w VIII Powiatowy Piknik Rodzinny- celem wspólnego spędzenie czasu, integracji międzypokoleniowej oraz promocji aktywnego i zdrowego stylu życia. Wydarzenie stanowiło doskonałą okazję do wspólnej zabawy, budowania relacji oraz wzmocnienia więzi rodzinnych.

ZSZ CKU w Ornece prowadziło takie działania jak:

- bieżące konsultacje pedagogów oraz psychologów z rodzicami uczniów. Rodzic otrzymywał informację jak prawidłowo i należycie pełnić opiekę nad dzieckiem. Specjaliści

podczas rozmów z rodzicami otrzymywali pełne wsparcie i pomoc w wychowywaniu dzieci. Podczas indywidualnych rozmów również wychowawcy wspierali rodziców, którzy doświadczają trudnych relacji z dziećmi.

- udział w *projekcie Feniks* – jest to roczny program wsparcia w zakresie profilaktyki, edukacji oraz rozwoju kadry i uczniów szkoły. Celem programu jest pomoc w budowaniu bezpiecznego i wspierającego środowiska szkolnego poprzez efektywne działania stacjonarne i online. Zrealizowano dwa moduły spotkań o charakterze szkoleniowym skierowane do kadry pedagogicznej.

- podczas godzin z wychowawcą zostały poruszone tematy z zakresu wzajemnego szacunku i zrozumienia drugiego człowieka. Prowadzono rozmowy na temat tolerancji i akceptacji.

- podczas spotkań wychowawców z rodzicami uczniów na tzw. wywiadówkach wielokrotnie podkreślano ważność wspólnie spędzanego czasu dziecka z rodzicem.

- podczas lekcji z zakresu edukacji zdrowotnej były podejmowane tematy miłości, empatii i niesienia pomocy potrzebującym.

- młodzież uczestniczyła w systematycznych wizytach w Domu Pomocy Społecznej pn. Dom Opieki Sióstr Męczenniczek w Ornecie. Podczas spotkań z osobami starszymi, często samotnymi i ciężko chorymi uczyli się poszanowania drugiego człowieka, wrażliwości na potrzeby innych a przede wszystkim uświadamiali sobie czym jest rodzina i jej brak.

- podczas realizacji podstawy programowej wielu nauczycieli na swoich lekcjach poruszało temat domu rodzinnego, więzi rodzinnych oraz relacji domowników.

- Akcja Blue Monday (najbardziej depresyjny dzień w roku). Tego dnia młodzież wraz z kadra pedagogiczną uczestniczyła w zawodach sportowych.

ZSO w Lidzbarku Warmińskim realizował takie działania jak:

- organizacja bezpośrednich konsultacji psychologiczno – pedagogicznych z rodzicami potrzebującymi wsparcia, w trakcie których udzielono pomocy w rozwiązywaniu problemów wychowawczych oraz opiekuńczych,

- podczas zebrań z rodzicami uczniów klas pierwszych poruszono tematykę adaptacji dzieci w nowym środowisku szkolnym, a podczas zebrań z rodzicami maturzystów – tematykę radzenia sobie ze stresem egzaminacyjnym,

- zaangażowano rodziców do współtworzenia Indywidualnych Programów Edukacyjno – Terapeutycznych oraz organizacji pomocy psychologiczno-pedagogicznej,

- zaproszono rodziców do udziału w konferencji „Dwa światy – jeden cel w życiu i edukacji”,

- współpracowano z kuratorami sądowymi oraz rodzinami objętymi ich kuratelą, praca psychologa oraz pedagoga w Grupach Diagnostyczno-Pomocowych (procedura „Niebieskiej Karty”),
- zorganizowano Festyn Integracyjny „Jagiellonka łączy pokolenia”.

ZSZ w Lidzbarku Warmińskim w 2025 r. organizowało konsultacje dla rodziców z pedagogiem, psychologiem specjalnym i psychologiem oraz zajęcia z programu „Wektory życia”.

SOSW w Lidzbarku Warmińskim w 2025 r. realizowało:

- indywidualne konsultacje dla rodziców – zapoznawanie z dokumentacją szkolną, udzielanie porad w zakresie podejmowanych oddziaływań wychowawczych, prowadzenie indywidualnych rozmów w przypadkach rozwiązywania bieżących problemów wychowawczych, udzielanie informacji o Instytucjach wspierających rodziny w rozwiązywaniu problemów np. ubezwłasnowolnienia,
- cykliczne zajęcia kształtujące umiejętności wychowawcze rodziców. Przykłady tematów spotkań: „Jak rozpoznawać stany emocjonalne dziecka, jak o nich rozmawiać?”, „Zachowania trudne dzieci, jak sobie z nimi radzić?”, „Jak oswoić lęk dziecka?”, „Budowanie adekwatnej samooceny dziecka”. Stałe konsultacje dla rodziców, bieżące wsparcie i pomoc w rozwiązywaniu trudności wychowawczych oraz problemów rodzinnych.
- warsztaty dla dzieci i rodziców dotyczących zachowań trudnych, cykliczne spotkania pt. „jak radzić sobie z emocjami?” przygotowane przez psychologa i pedagoga,
- udział w klasowych spotkaniach z rodzicami, angażowanie rodziców w przygotowanie i udział w uroczystościach szkolnych,
- organizacja urodzin poszczególnych uczniów,
- udział w wycieczkach klasowych.
- organizacje pikniku rodzinnego w ogrodzie w SOSW, w ramach „Dnia truskawki” w ramach promowania wspólnego spędzania czasu rodziców i dzieci oraz integracji rodzin.

MOW w Lidzbarku Warmińskim w 2025 w ramach organizacji różnych form edukacji rodziców i opiekunów dotyczących m.in. rozwiązywania problemów opiekuńczo-wychowawczych, konstruktywnego porozumiewania się z dziećmi, rozpoznawania, kontrolowania i wyrażania uczuć własnych oraz uczuć dzieci prowadziło rozmowy telefoniczne z rodzicami wychowanków.

Podjęmowało przedsięwzięcia służące upowszechnianiu wartości rodzinnych, np. miłości, bezpieczeństwa, wzajemnego szacunku, akceptacji i zrozumienia, w szczególności akcje i imprezy integracyjne dla rodzin, promowanie wspólnego spędzania czasu rodziców z dziećmi tj. włączenie rodziców do życia społecznego ośrodka, zaproszenia na imprezy organizowane w placówce.

Poradnia Psychologiczno - Pedagogiczna w Ornecie w 2025 r. prowadziła warsztaty dla nauczycieli i rodziców „Różni ale równi”, które przeprowadzone zostały w szkole podstawowej w Bażynach. Zorganizowano również konferencję dla nauczycieli, opiekunów i rodziców z powiatu lidzbarskiego „Autyzm. Zrozumieć, wspierać, włączyć.”

Powiatowa Poradnia Psychologiczno – Pedagogiczna w Lidzbarku Warmińskim realizowała działania w formie spotkań prowadzonych przez psychologa, które adresowane były do rodziców uczniów szkoły podstawowej ukierunkowane na rozwijanie umiejętności komunikacji z dzieckiem w wieku nastoletnim, aktywnego słuchania, doskonalące kompetencje wychowawcze oraz wzbogacające wiedzę o zmianach biologicznych i psychologicznych mających miejsce w wieku dojrzewania.

Podczas prowadzonej terapii poruszany był temat o wartościach rodzinnych, o bezpieczeństwie. Promowane były również akcje dotyczące spędzania czasu rodziców z dziećmi.

Cel 3

Tworzenie warunków do kształtowania postaw wolnych od przemocy wśród dzieci i młodzieży

Pracownicy socjalni i koordynatorzy rodzinnej pieczy zastępczej Powiatowego Centrum Pomocy Rodzinie w Lidzbarku Warmińskim oraz wychowawcy Placówki Opiekuńczo-Wychowawczej „Mój Dom” w Ornecie w 2025 r. realizowali działania mające na celu kształtowanie postaw wolnych od przemocy tj. rozmowy wychowawcze z dziećmi i młodzieżą dotyczące rozwiązywania konfliktów rówieśniczych bez użycia siły fizycznej i przemocy, sposobów radzenia sobie z trudnymi emocjami, zachowań asertywnych oraz budowania pozytywnych relacji rówieśniczych. Zachęcano także dzieci i młodzież przebywającą w pieczy zastępczej do rozwijania swoich pasji i zainteresowań poprzez

uczestnictwo w zajęciach pozalekcyjnych tj. zajęcia sportowe, taneczne, artystyczne, efektywnego spędzania czasu wolnego.

Dzieci przebywające w rodzinnej pieczy zastępczej w 2025 r. uczestniczyły także w warsztatach nt. równości i niedyskryminacji realizowanych w ramach projektu unijnego PCPR.

Rodzice zastępczy uwrażliwiani byli m.in. także na to by treści, z których korzystają dzieci w sieci były dostosowane do ich wieku, nie zawierały elementów przemocy i agresji, zapewniali dzieciom warunki do rozwoju zainteresowań, gdyż jest to czynnik chroniący przed podejmowaniem zachowań ryzykownych, kształtowali w dzieciach podczas procesu wychowawczego tolerancję i empatię.

Dzieci i młodzież przebywająca w pieczy zastępczej miała również zapewnione indywidualne wsparcie psychologiczne, psychoterapeutyczne, terapię seksuologiczną, terapię dla dzieci z autyzmem, wyjazdowy trening umiejętności społecznych, kolonie letnie i obóz zimowy połączone z warsztatami rozwijającymi umiejętności społeczne celem niwelowania trudności emocjonalnych oraz budowania kompetencji społecznych.

Placówki oświatowe funkcjonujące na terenie powiatu również realizowały w 2025 r. działania mające na celu tworzenie warunków do kształtowania postaw wolnych od przemocy wśród dzieci i młodzieży.

Zespół Szkół Ogólnokształcących w Ornece realizował takie działania jak:

- Program Profilaktyczny „Rówieśnicy” z Fundacji Dajemy Dzieciom Siłę, którego celem jest przeciwdziałanie przemocy rówieśniczej.
- Program Profilaktyczny „Feniks” – profilaktyka uzależnień, wsparcie zdrowia psychicznego, rozwój umiejętności społecznych, promowanie zdrowego stylu życia, przeciwdziałanie przemocy, agresji w tym cyberprzemocy.
- Debata Społeczna „Zagrożenia XXI wieku” przy udziale służb mundurowych, instytucji wspierających szkołę
- „Młodzi Świadomi”- profilaktyka uzależnień
- „Wektory Życia”- warsztaty psychoedukacyjne
- działania edukacyjne skierowane na wyposażenie dzieci i młodzieży w umiejętności psychologiczne i społeczne, takie jak empatia, asertywność, umiejętności rozwiązywania problemów, podejmowania decyzji, kontrolowania impulsów, radzenia sobie z gniewem oraz

oceniań własnych zachowań: „Konflikty rówieśnicze- jak budować prawidłowe relacje „Hejt - jak zapobiegać, prawidłowa komunikacja”, „Cyberpułapka”- zajęcia edukacyjne dotyczące bezpieczeństwa dzieci, młodzieży w sieci, „Emocje pod kontrolą- uczymy się asertywności”, konsultacje indywidualne , porady, wsparcie psychologiczno- pedagogiczne

- W ramach wolontariatu młodzież brała udział w Ogólnopolskiej Zbiórce Żywności „ Tak Pomagam”, Ogólnopolskiej Zbiórce „Szlachetna Paczka”, 34 Ogólnopolskiej Wielkiej Orkiestrze Świątecznej Pomocy, Zbiórkach dla schronisk zwierzęcych, Paczce dla Powstańców,

- w ramach programów rówieśniczych i działalności w ramach samorządu szkolnego dzieci i młodzież brała udział w takich akcjach i programach jak „ Tydzień przeciwdziałania przemocy rówieśniczej”, „Młodzi Świadomi”, „Rówieśnicy”, „ Strefa Mocy”, „Feniks”, Światowy dzień walki z AIDS, Sprzątanie Świata, Konkurs Piosenki Szkolnej, Europejski Dzień Języków,

- organizowano zajęcia pozalekcyjne i pozaszkolne, służące zdobywaniu wiedzy i doświadczeń, rozwijających zainteresowania oraz sprzyjających aktywności sportowej, artystycznej i społecznej uczniów tj. zajęcia z klubu wolontariatu, SKS- grupy chłopców i dziewcząt piłka siatkowa, zajęcia przygotowujące uczniów do egzaminów zewnętrznych(matura), zajęcia przygotowujące uczniów do różnego rodzaju konkursów i olimpiad,

- realizowane były na bieżąco zajęcia z psychologiem szkolnym i pedagogiem szkolnym oraz obejmowanie uczniów pomocą psychologiczno - pedagogiczną wymagających wsparcia psychologicznego i emocjonalnego.

Zespół Szkół Zawodowych CKU im. Stanisława Staszica w Ornece w 2025 r. realizował:

- dwa programy edukacyjno – profilaktyczne skierowane do dzieci i młodzieży, osób dorosłych, dotyczące przemocy w rodzinie oraz zachowań agresywnych - Rówieśnicy oraz Feniks.

- program *Młode Głowy* - działanie skierowane na wyposażenie dzieci i młodzieży w umiejętności psychologiczne i społeczne

- aktywizację młodzieży w działaniach Szkolnego Koła Wolontariatu oraz Samorządu Uczniowskiego,

- udział młodzieży oraz ich rodziców w programach rówieśniczych,

- udział młodzieży w akcjach społecznych i integrujących społeczność szkolnych takich jak apele, wyjścia, wyjazdy, wycieczki szkolne, jasełka, wigilie klasowe, uroczystości i święta, zawody sportowe, konkursy, olimpiady
- zajęcia pozalekcyjne i pozaszkolne: SKS – zajęcia rozwijające aktywność sportową, szachy
- zajęcia rozwijające umiejętność krytycznego myślenia, wyjścia do Domu Opieki i Domu Samopomocy Społecznej,
- indywidualne konsultacje pedagogiczno – psychologiczne ze specjalistami,
- kierowanie osób w kryzysie do poradni specjalistycznych.

Zespół Szkół Ogólnokształcących im. Kazimierza Jagiellończyka w Lidzbarku Warmińskim w 2025 r. podejmował takie działania jak :

- realizacja programu „Przemoc w nastoletnich związkach”.
- realizacja zajęć z wychowawcą na temat odpowiedzialności prawnej, instytucji wspierających ofiary przemocy, cyberprzemocy (w każdej klasie), a także tolerancji, asertywności, radzenia sobie w trudnych sytuacjach
- realizacja warsztatów profilaktycznych „Loguj się z głową”.
- udział uczniów w konferencji „Chcę być kimś! Najważniejszy człowiek świata”.
- zajęcia z doradcą zawodowym – moje predyspozycje
- realizacja programu „HPV: Wybierz życie – pierwszy krok”
- realizacja programu profilaktyki narkomanii „Odlot” dla klas I
- zajęcia realizowane w ramach godzin z wychowawcą
- zajęcia prowadzone przez pedagoga szkolnego oraz psychologa
- realizacja inicjatywy „Październik miesiącem zdrowia psychicznego” (konkurs plastyczny, cykl warsztatów).
- działalność szkolnego koła wolontariatu „Aktywna Jagiellonka” - zbiórka żywności, współpraca ze schroniskiem zwierząt - zbiórka karmy dla zwierząt, zbiórka elektrośmieci, akcja „Szlachetna Paczka”, akcja „Paczka dla seniora” (wolontariat w zakresie pomocy podopiecznym DPS), pomoc koleżeńska w nauce
- działalność szkolnego radia, działalność szkolnego koła LOP
- zajęcia przygotowujące uczniów do różnego rodzaju konkursów i olimpiad
- udział młodzieży w miejskim konkursie na etiudę filmową „To nie jest bilet w jedną stronę”
- warsztaty integracyjne dla klas I w Termach Warmińskich
- organizacja „Dnia Życzliwości” (happening, kiermasz, konkursy indywidualne i grupowe).
- współpraca ze Specjalnym Ośrodkiem Szkolno – Wychowawczym oraz Młodzieżowym Ośrodkiem Wychowawczym (udział w plenerze malarskim, dniu sportu)
- SKS - grupy chłopców i dziewcząt

- konsultacje, rozmowy szkolnych specjalistów z uczniami oraz ich rodzicami, wskazywanie placówek specjalistycznych.

Zespół Szkół Zawodowych im. Stanisława Staszica w Lidzbarku Warmińskim w 2025 r. realizowało takie programy jak „Przemoc w nastoletnich związkach”, program profilaktyczny kierowany do klas II – III. Zajęcia z wychowawcą, psychologiem, pedagogiem, pedagogiem specjalnym. Prowadzono Szkolne Koła Wolontariatu: akcje „Szlachetna paczka”, „Ocalone łapki”, „Góra grosza”, zbiórka żywności, Światowy Dzień Ziemi – sprzątanie miasta.

Realizowana była działalność Samorządu Uczniowskiego: promocja szkoły na Targach Edukacji i Pracy oraz w szkołach podstawowych, organizacja „Święta Szkoły”, loterii fantowej, przygotowania gazetek szkolnych, uroczystości: apeli i akcji.

Realizowano również projekt „Jestem młody ale bezpieczny w sieci”- warsztaty w szkołach podstawowych prowadzone przez uczniów klas informatycznych. Projekty edukacyjne w ramach wymiany młodzieży polsko-niemieckiej ze szkołą w Papenburgu (System edukacji w Polsce i w Niemczech, Święta narodowe i religijne celebrowane w obu krajach, Miejsca turystyczne w Lidzbarku i Papenburgu, Tradycyjna kuchnia polska i niemiecka).

Realizowano projekt "Zjednoczeni Siłą Ziół – Chodzę bosy, jem zdrowo i żyję zgodnie z naturą" – założenie przez uczniów ogródka ziołowego.

Prowadzone były także zajęcia gastronomiczne – przygotowanie uczniów do konkursów kulinarnych. Szkolny klub Cyberspoty – przygotowanie uczniów do konkursu, warsztatów informatycznych. Zajęcia ze sztuki – przygotowanie uczniów do konkursów plastycznych i literackich.

Odbываły się ponadto zajęcia z psychologiem, pedagogiem, wsparcie wychowawców i nauczycieli.

W Specjalnym Ośrodku Szkolno – Wychowawczy w Lidzbarku Warmińskim odbyła się realizacja:

- Programu Wychowawczo-Profilaktycznego w zakresie aktualnych zagrożeń związanych z rozwojem nowych technologii. Dzień Bezpiecznego Internetu. Zajęcia edukacyjne: porozmawiajmy o Internecie. Zagrożenia w sieci. Czym jest cyberprzemoc? przeprowadzenie cyklicznych zajęć edukacyjnych w klasach, stop agresji, Co to jest hejt ?; wykonanie ulotek informacyjnych oraz gazetek dla rodziców dotyczących zasad bezpieczeństwa w Internecie

- zajęć psychoedukacyjnych realizowanych w klasach szkoły podstawowej i Pdp: „Co to są emocje?”, „Mój najlepszy kolega”, „Sytuacje trudne w szkole, jak sobie z nimi radzić?”, „Jestem fajny, nie dokuczam”, „Słowa mają wielką moc”, „Jak dbać o higienę psychiczną?”
- zajęć warsztatowych skierowane do uczniów klas starszych : „Po co nam emocje?”, „Poradzę sobie ze złością”, „Co to jest asertywność?”, „Moje mocne strony”, „Kalejdoskop emocji”, „Oswoić stres”
- Cyklicznych zajęć dla uczniów klas starszych w ramach programów rekomendowanych : „Ring wolny od agresji”, „Szkoła optymistów”, „Presja rówieśnicza”
- wyposażanie uczniów w kompetencje społeczne i psychologiczne podczas indywidualnych zajęć o charakterze terapeutycznym oraz konsultacji.
- zajęć adaptacyjno-integracyjnych dla uczniów klas pierwszych.
- zajęć przez pedagoga szkolnego kształtujących kompetencje społeczno- emocjonalne uczniów w ramach programu Strażnicy uśmiechu: „Jak pokonać nieśmiałość i lęk”, „Moje emocje”, „Konflikty pomiędzy dziećmi tej samej płci”, „Moje obowiązki”, „Jesteśmy różni ale mamy takie same prawa”, „Wyrażanie uczuć”, „Moja złość”, „Obrażliwe przezwiska”.
- realizacja Programu profilaktycznego- „Aktywnie i zdrowo, bez nałogów” rozwijającego min. umiejętność spędzania wolnego czasu, integrujący społeczność szkolną.
- zajęć dydaktyczno- profilaktycznych związanych z prowadzeniem zdrowego stylu życia, propagując aktywność ruchową i udział w zajęciach sportowych, wskazując jednocześnie na szkodliwość palenia papierosów i spożywania alkoholu, spożywania niezdrowej żywności i słodkich napojów,
- wydarzenia sportowego „Zajęcia rekreacyjno – sportowe nad jeziorem Wielochowskim”, udział w corocznym konkursie na najlepszego sportowca,
- zajęć edukacyjne w klasach promujące tolerancję, eliminowanie agresywnych zachowań „Jesteśmy różni, ale mamy takie same prawa”.

Młodzieżowy Ośrodek Wychowawczy im. Marii Grzegorzewskiej w Lidzbarku Warmińskim w 2025 r. prowadził działania edukacyjne skierowane na wyposażenie dzieci i młodzieży w umiejętności psychologiczne i społeczne, takie jak empatia, asertywność, umiejętności rozwiązywania problemów, podejmowania decyzji, kontrolowania impulsów, radzenia sobie z gniewem oraz oceniania własnych zachowań tj.:

- Konkurs Małych Form Teatralnych.
- Projekt edukacyjny „Dzień bez przemocy”

- Projekt edukacyjny „Młodzi Świadomi”
- Projekt edukacyjny „Wektory życia”
- Projekt „Narkotyki nie daj się zwariować”

Celem rozwój różnych form aktywności społecznej dzieci i młodzieży, poprzez m.in. wolontariat młodzieżowy, programy rówieśnicze, działalność w ramach samorządu szkolnego, organizację akcji społecznych integrujących społeczność szkolną realizowano:

- „TAK. POMAGAM” – wolontariat wychowanków – zbiórka żywności w sklepach LIDL w ramach ogólnopolskiej zbiórki żywności Caritas.
- 32. edycji „Akcji Sprzątania Świata – Polska”
- akcję „Szlachetna paczka”
- Konkurs Ekologiczny”

Organizowano zajęcia pozalekcyjne i pozaszkolne, służące zdobywaniu wiedzy i doświadczeń, rozwijających zainteresowania oraz sprzyjających aktywności sportowej, artystycznej i społecznej uczniów tj.:

- Mistrzostwa MOW w Halowej Piłce Siatkowej;
- Indywidualny Turniej Tenisa Stołowego o Mistrzostwo MOW w Lidzbarku Warmińskim;
- Turniej Deblowy o Mistrzostwo MOW w Tenisie Stołowym;
- Mistrzostwa MOW w Tenisie Stołowym Open – luty/marzec 2025 r.
- Eliminacje XXXIX Mistrzostw Polski w Tenisie Stołowym – Malbork;
- Eliminacje XXII Mistrzostw Polski MOW w Halowej Piłce Nożnej;
- Eliminacje „XXII Mistrzostw Polski MOW w Piłkarskich „6” na boiskach trawiastych” Lidzbark Warmiński;
- Mistrzostwa MOW w Piłce Nożnej o Puchar Dyrektora Ośrodka;
- Uczestniczenie jako kibice w meczach piłkarskich trzecioligowej Polonii Lidzbark Warmiński;
- XLII Drużynowe Mistrzostwa Polski w Sztafetowych Biegach Przełajowych dla Wychowanków Młodzieżowych Ośrodków Wychowawczych – Włocławek;
- XVIII Mistrzostwa Polski MOW w Siatkówce Plażowej – Lidzbark Warmiński;
- Otwarte Zawody Wędkarskie Wychowanków i Kadry MOW w Lidzbarku Warmińskim;
- Mistrzostwa MOW w Lidzbarku Warmińskim w Siatkówce Plażowej – maj/czerwiec 2025 r.
- IX Otwarty Turniej Tenisa Stołowego – Lechowo;
- Plener malarski współpraca z LO w Lidzbarku Warmińskim „Gdzie jest Mrówka” (integracja wychowanków MOW z dziećmi i młodzieżą lidzbarskich szkół);
- Wrześniowy turniej plażowej piłki siatkowej – wrzesień 2025 r;

- Rajdy piesze wychowanków do Stoczka Klasztornego w pierwsze soboty miesiąca;
- „Jesienny turniej warcabów klasycznych MOW”;
- „Spławikowe zawody wędkarskie w MOW”;
- Turniej Tenisa Stołowego o Puchar Wójta Kiwity;
- Rajd pieszy Lidzbark Warmiński – Soczek Klasztorny (zajęcia edukacyjno-integracyjne);
- Mistrzostwa MOW w bilard.

W ramach pomocy psychologicznej i terapeutycznej dla dzieci i młodzieży dotkniętej poważnymi problemami (np. uzależnieniem lub współuzależnieniem, chorobą psychiczną, przemocą w rodzinie, wykorzystaniem seksualnym, psychicznym opuszczeniem, rozwodem rodziców) odbyło się:

- przygotowanie etiudy filmowej „ATEREGO” – Konkurs „To nie jest bilet w jedną stronę” organizatorzy: Grupa Wsparcia Pedagogów Miejska Komisja Rozwiązywania Problemów Alkoholowych, Lidzbarski Dom Kultury.
- „Przerwa na trening” – treningi radzenia sobie ze złym samopoczuciem na przerwach międzylekcyjnych. Treningi realizowane przez pedagogów ośrodka. Trening: Lęk, Ważne wydarzenie – stres, Niskie poczucie własnej wartości, Napięcie, Samotność, Niepokój, Gniew, Nieporozumienie, Frustracja, Zmęczenie.
- „Dzień pozytywnego myślenia” – zajęcia i zabawy organizowane na przerwach międzylekcyjnych i zajęciach w internacie.

Poradnia Psychologiczno - Pedagogiczna w Ornećcie realizowała:

- Warsztaty dla uczniów w SP nr. 4 w Ornećcie- Przemoc rówieśnicza. Wykluczenie
- Warsztaty dla dzieci i młodzieży POW w Ornećcie – „Sztuka emocji”
- Warsztaty dla kl. VII SP nr.1 w Ornećcie-Samoakceptacja
- Warsztaty dla kl. V SP nr. 1 w Ornećcie -Zasady dobrej współpracy
- porady i konsultacje,
- wydawanie orzeczeń o potrzebie nauczania indywidualnego w celu umożliwienia kontynuacji edukacji ucznia którego stan zdrowia uniemożliwia lub znacznie utrudnia uczęszczanie do szkoły
- wydawanie opinii ze wskazaniem objęcia dziecka pomocą psychologiczno-pedagogiczna np. zajęcia rozwijające kompetencje społeczno –emocjonalne

Powiatowa Poradnia Psychologiczno – Pedagogiczna w Lidzbarku Warmińskim na bieżąco udzielała pomoc psychologiczną dla uczniów z rejonu działania placówki, według

potrzeb zgłaszanych w wnioskach. Odbiorcami wsparcia psychologicznego były najczęściej dzieci z diagnozą zaburzeń depresyjnych, lękowych oraz wychowujących się w rodzinach niepełnych po doświadczeniu bycia świadkiem i/lub ofiarą przemocy fizycznej i/lub psychicznej lub wychowujących się w rodzinach z problemem alkoholowym.

Cel 4

Zapewnienie pomocy i wsparcia rodzinom zagrożonym lub dotkniętym przemocą w rodzinie

Powiatowe Centrum Pomocy Rodzinie w 2025 roku prowadziło poradnictwo specjalistyczne tj. poradnictwo psychologiczne dla mieszkańców powiatu lidzbarskiego (psycholog w wymiarze 8 godz. miesięcznie, spotkania w Lidzbarku Warmińskim oraz Ornecie) oraz poradnictwo socjalne w godzinach pracy „Centrum”, podczas którego pracownicy przekazywali m.in. informacje na temat instytucji i placówek udzielających pomocy osobom dotkniętym lub zagrożonym przemocą domową działających na terenie powiatu oraz poza nim tj. Ośrodek Pomocy Pokrzywdzonych Przepięstwem przy Elbląskim Centrum Mediacji i Aktywizacji Społecznej.

Na terenie powiatu funkcjonują także instytucje pomocowe tj. Punkt konsultacyjny dla osób uzależnionych i członków ich rodzin przy GKRPA w Lubominie i Kiwitach, MGKRPA w Ornecie, Urzędzie Miasta Lidzbarsk Warmiński, poradnictwo psychologiczne w PCPR oraz w ośrodkach pomocy społecznej, Punkt pomocy pokrzywdzonym przestęstwem stowarzyszenia „Sapere Aude” w Lidzbarku Warmińskim.

Powiat Lidzbarski zapewnia także bezpłatne poradnictwo prawne w Starostwie Powiatowym w Lidzbarku Warmińskim oraz Ornecie.

Celem monitorowania środowisk zagrożonych przemocą w rodzinie Powiatowe Centrum Pomocy Rodzinie współpracowało z Komisariatem Policji w Ornecie – po uzyskaniu informacji dotyczącej przeprowadzenia interwencji w środowisku domowym, w którym mieszkają małoletnie dzieci, pracownik PCPR wzywał sprawcę przemocy oraz osobę pokrzywdzoną na spotkanie celem rozmowy nt. okoliczności, które były przyczyną ww. interwencji Policji. Przeprowadzano rozmowę nt. konsekwencji stosowania przemocy, możliwości uzyskania pomocy i wsparcia tj. podjęcie leczenia, pomoc psychologiczna, przekazywane były informacje nt. innych instytucji udzielających specjalistycznej pomocy dla osób stosujących przemoc i dla ofiar przemocy.

Realizowany był także monitoring uczestników Programu korekcyjno-edukacyjnego dla sprawców przemocy w rodzinie, którzy ukończyli Program w 2023, 2024 oraz 2025 r. roku, jak również Program korekcyjno-edukacyjny dla osób stosujących przemoc domową – objęto 11 osób, które wyraziły zgodę na uczestnictwo. Program ukończyło 6 osób.

Placówki oświatowe Powiatu Lidzbarskiego w 2025 r. również realizowały działania celem zapewnienia pomocy i wsparcia rodzinom zagrożonym lub dotkniętym przemocą w rodzinie.

ZSO w Ornecie realizował wsparcie psychologiczno- pedagogiczne - możliwość z korzystania na terenie szkoły z pomocy specjalistów: psycholog szkolny, pedagog szkolny i pedagog specjalny *ZSZ CKU w Ornecie realizował* wrześnie, coroczne ankiety skierowanych do rodziców uczniów, w których rodzice określili swoją sytuację życiową, materialną i zarobkową. Wnioski płynące z ww. ankiet pozwalały wytypować rodziny, które potrzebują wsparcia psychologicznego, pedagogicznego, czy materialnego.

W ramach programu „Rówieśnicy” została przeprowadzona ankieta wśród młodzieży oraz rodziców uczniów dotycząca funkcjonowania rodziny. Rodzice oraz uczniowie określali swoją sytuację rodzinną oraz wzajemne relacje między członkami.

Uczniom, którzy żyją w trudnych warunkach tzn. są biedni i cierpią na niedobór podstawowych środków do życia starano się pomóc w miarę możliwości, poprzez kierowanie rodziców do placówek i instytucji wspierających rodziny w kryzysowych sytuacjach oraz organizację corocznej paczki świątecznej, których zawartość to przede wszystkim środki żywnościowe długoterminowe oraz produkty chemiczne.

Zarówno specjaliści, wychowawcy, nauczyciela oraz kadra kierownicza kierowali również osoby oraz rodziny w kryzysie do specjalistycznych instytucji, które specjalizują się w udzielaniu pomocy rodzinie dotkniętej zagrożeniem.

ZSZ w Lidzbarku Warmińskim realizowało w 2025 r. ankietę społeczną w kl. I

SOSW w Lidzbarku Warmińskim realizowało pomoc psychologiczno-pedagogiczna oraz terapeutyczna na bieżąco w formie indywidualnych zajęć, konsultacji i interwencji. Rozmowy indywidualne z uczniami prowadzone były wg ich potrzeb, w celu ustalenia przyczyn trudnych zachowań, ich bieżących trudności i problemów. Prowadzona była współpraca z asystentami rodzin, pracownikami poradni psychologiczno-

pedagogicznych, kuratorami sądowymi, pracownikami PCPR, którzy służyli wsparciem w pełnej, wieloaspektowej diagnozie sytuacji problemowej.

Pedagog szkolny przeprowadzał też badanie kwestionariuszem ankiety wśród wszystkich uczniów określające czynniki ryzyka oraz samopoczucie uczniów po powrocie do szkoły. Na koniec roku szkolnego podsumowaniem jest ewaluacja programu wychowawczo-profilaktycznego.

Poradnia Psychologiczno - Pedagogiczna w Ornecie oraz Powiatowa Poradnia Psychologiczno – Pedagogiczna w Lidzbarku Warmińskim w 2025 r. realizowały udział dyrektora w pracach Zespołu Interdyscyplinarnego w Ornecie.

Realizacja Powiatowej Strategii Rozwiązywania Problemów Społecznych na lata 2024-2030

Rozwój lokalnego systemu wsparcia dziecka i rodziny

Wzmacnianie kompetencji rodziców oraz prawnych opiekunów w zakresie opieki i wychowania dzieci

Działania wzmacniające kompetencje rodziców i prawnych opiekunów w zakresie należytej opieki i wychowania dzieci prowadzone były przez pracowników socjalnych oraz koordynatorów rodzinnej pieczy zastępczej podczas pracy w środowisku rodzin zastępczych poprzez udzielanie rodzinom pomocy i wsparcia w rozwiązywaniu trudności opiekuńczo-wychowawczych, edukacji w zakresie konstruktywnego porozumiewania się z dziećmi, rozpoznawania, kontrolowania i wyrażania uczuć własnych oraz uczuć dziecka, stosowanych metody wychowawczych oraz zabezpieczania potrzeb dziecka umieszczonego w środowisku zastępczym. Rodzinom zastępczym przekazywana była również wiedza uzyskana przez pracowników w drodze szkolenia i samokształcenia.

Rodziny zastępcze uczestniczyły w szkoleniach pn. „Funkcjonowanie dziecka po traumie” oraz „Wzmacnianie kompetencji opiekuńczo – wychowawczych rodziców zastępczych?”, jak również w zajęciach „Szkoły dla rodziców”. Kompetencje wychowawcze opiekunów zastępczych wzmacniane były podczas grup wsparcia realizowanych w ciągu

całego roku w Lidzbarku Warmińskim i Ornece oraz podczas grupowego wsparcia psychologicznego rodzin zastępczych.

Celem zapewnienia właściwej pomocy rodziny z dziećmi kierowane były też do odpowiednich specjalistów tj. psychiatra, psycholog, terapeuta SI, specjaliści poradni psychologiczno-pedagogicznej.

Działania pomocowe i wspierające na rzecz rodzin zastępczych oraz dzieci umieszczonych w rodzinnej pieczy zastępczej podejmowane były także poprzez współpracę pracowników PCPR z kadrami szkół, przedszkoli, poradni psychologiczno-pedagogicznych.

Powiatowe Centrum Pomocy Rodzinie w Lidzbarku Warmińskim z siedzibą w Ornece w 2025 r. włączyło się także w obchody Warmińsko-Mazurskich Dni Rodziny, podczas których dzieci z rodzin zastępczych wraz z opiekunami uczestniczyli w Konferencji połączonej ze spektaklem „Muzyczna Podróż w Krainę Bajek” – Gala Disney.

Kompetencje rodzicielskie wzmacniane i podwyższane były także w trakcie pracy asystentów rodziny ośrodków pomocy funkcjonujących na terenie powiatu z rodzinami biologicznymi, których dzieci umieszczone zostały w pieczy zastępczej (celem umożliwienia dziecku powrotu do jego środowiska naturalnego) lub zagrożone były umieszczeniem dziecka w środowisku zastępczym celem poprawy funkcjonowania i wydolności rodziny. Działania motywujące rodziców biologicznych do ustabilizowania swojej sytuacji życiowej, podwyższania kompetencji wychowawczych, podjęcia i ukończenia właściwej terapii realizowali także pracownicy „Centrum” na rzecz powrotu dziecka do rodziny naturalnej.

Rodziny biologiczne z terenu powiatu lidzbarskiego miały także możliwość skorzystania z poradnictwa specjalistycznego świadczonego przez „Centrum” tj. poradnictwo socjalne udzielane w godzinach pracy PCPR oraz poradnictwo psychologiczne (3 razy w miesiącu).

Celem wzmacniania kompetencji rodziców i prawnych opiekunów w zakresie należytej opieki i wychowania dzieci w placówkach oświatowych na terenie powiatu lidzbarskiego organizowane były różne formy edukacji rodziców i opiekunów dotyczących m.in. rozwiązywania problemów opiekuńczo-wychowawczych, konstruktywnego porozumiewania się z dziećmi, rozpoznawania, kontrolowania i wyrażania uczuć własnych oraz uczuć dzieci.

W 2025 na terenie powiatu lidzbarskiego wsparciem pracowników „Centrum” objętych było łącznie 69 rodzin zastępczych, w których przebywało 149 dzieci.

Pracownicy socjalni oraz koordynatorzy rodzinnej pieczy zastępczej celem wzmacniania kompetencji opiekuńczo-wychowawczych osób sprawujących pieczę zastępczą nad

dzieckiem, udzielali pomocy w rozwiązywaniu bieżących trudności wychowawczych, kierowali rodziny z dziećmi do właściwych instytucji i placówek pomocowych (poradni specjalistycznych, poradni psychologiczno-pedagogicznych, fundacji, placówek rozwijających uzdolnienia i pasje dzieci itd.) podejmowali rozmowy indywidualne z opiekunami i dziećmi, prowadzili edukację i konsultacje w zakresie stosowania metod i oddziaływań wychowawczych. Przekazywali rodzinom wiedzę zdobytą podczas uczestnictwa w szkoleniach oraz zapewniali opiekunom i dzieciom pomoc psychologiczną w razie potrzeby poprzez umawianie konsultacji z psychologiem PCPR.

Zwiększenie dostępności usług wsparcia dla rodzin doświadczających trudności życiowych, w tym przemocy i sytuacji kryzysowej.

Zwiększenie dostępności usług wsparcia dla rodzin doświadczających trudności życiowych, w tym przemocy i sytuacji kryzysowej realizowane było poprzez zapewnienie rodzinom zastępczym w ramach realizowanego projektu unijnego „Wsparcie i rozwój rodzinnej pieczy zastępczej powiatu lidzbarskiego” poprzez zapewnienie indywidualnego i grupowego wsparcia psychologicznego rodzinom zastępczym, szkoleń, zajęć warsztatowych pn. „Szkola dla rodziców” ,zapewnienie różnych terapii, diagnoz, zajęć rozwijających kompetencje społeczne dla dzieci i młodzieży przebywającej w pieczy zastępczej tj. wyjazdowy TUS, obozy zimowe i kolonie letnie połączone z warsztatami rozwijającymi umiejętności społeczne, warsztaty nt. równości i niedyskryminacji, zajęcia dla dzieci z autyzmem, warsztaty wielkanocne i mikołajkowe. W sytuacjach kryzysowych w rodzinnej pieczy zastępczej realizowane było interwencyjne wsparcie psychologiczne dla dziecka. W sytuacjach kryzysowych w rodzinach z terenu powiatu było realizowane wsparcie socjalne świadczone przez pracownika PCPR.

Tworzenie warunków rozwoju rodzinnej pieczy zastępczej oraz podniesienie standardów funkcjonowania rodzinnej i instytucjonalnej pieczy zastępczej.

Powiatowe Centrum Pomocy Rodzinie w Lidzbarku Warmińskim z siedzibą w Orniecie promuje zastępcze formy opieki rodzinnej w środowisku lokalnym m.in. za pośrednictwem ulotek i broszur, plakatów wywieszonych na tablicy ogłoszeń w siedzibie PCPR, Placówce Opiekuncho – Wychowawczej „Mój Dom” w Orniecie oraz na stronie

internetowej www.pcprometa.pl oraz [facebooka](https://www.facebook.com/). Osoby zainteresowane były informowane o warunkach jakie trzeba spełnić aby zostać rodziną zastępczą. Promocja rodzicielstwa zastępczego przyczyniła się do pozyskania dwóch kandydatów na rodzinę zastępczą niezawodową, którzy objęli opieką jedno dziecko. Podczas wydarzeń lokalnych promocja rodzicielstwa zastępczego realizowana jest przez pracowników „Centrum” poprzez rozpowszechnianie idei rodzicielstwa zastępczego, możliwości odbycia bezpłatnie szkolenia dla kandydatów, specjalistycznego wsparcia psychologicznego, objęciu opieką rodziny zastępczej przez koordynatora rodzinnej pieczy zastępczej/pracownika socjalnego, świadczenia na pokrycie kosztów utrzymania dziecka w pieczy zastępczej, wynagrodzenia dla zawodowych rodzin zastępczych. Celem docenienia pracy wychowawczej i opieki pełnionej przez rodziny zastępcze nad dziećmi w środowisku zastępczym w dniu 06.06.2025 r., w restauracji Cztery Pory Roku w Ornece odbyło się uroczyste spotkanie z okazji Dnia Rodzicielstwa Zastępczego. Spotkanie miało na celu promocję rodzicielstwa zastępczego i uhonorowanie rodzin zastępczych za niezwykle i ogromnie ważną rolę którą pełnią.

Celem promocji rodzicielstwa zastępczego Powiatowe Centrum Pomocy Rodzinie w Lidzbarku Warmińskim z siedzibą w Ornece jako współorganizator włączyło się w VIII Powiatowo – Gminny Piknik Rodzinny, który odbył się w dniu 31.05.2025 r. na placu przy Ośrodku Sportu i Rekreacji w Ornece przy ul. Sportowa 7. Głównym realizatorem Pikniku był Powiat Lidzbarski oraz Gmina Orneta. W ramach działań promujących rodzicielstwo zastępcze wystawione zostało stoisko, które cieszyło się dużym zainteresowaniem, pracownicy PCPR rozpowszechniali informacje nt. rodzicielstwa zastępczego, min. wystawiony był baner, rozdawane ulotki zachęcające do pozostania rodziną zastępczą oraz zorganizowane zostały konkursy z nagrodami dla uczestników. Włączenie się w realizację Pikniku Powiatowego pozwoliło na dotarcie do szerszego grona odbiorców i tym samym rozpowszechnienie informacji nt. rodzicielstwa zastępczego dla większej grupy odbiorców.

Idea rodzicielstwa zastępczego promowana była również w Gazecie Lidzbarskiej oraz Gazecie Olsztyńskiej jak również na facebooku gazety poprzez zamieszczanie artykułów nt. rodzicielstwa zastępczego – wywiadów z zawodowymi rodzinami zastępczymi oraz informacji na temat możliwości pozostania rodziną zastępczą.

W 2025 r. dzieci z rodzin zastępczych wraz z opiekunami uczestniczyli w wydarzeniu promującym rodzicielstwo zastępcze pn. ”Zaloguj się do rodziny”, które odbyły się w ramach XXVII Warmińsko – Mazurskich Dni Rodziny.

W ramach wspierania i umacniania rodzin zastępczych w ciągu całego roku prowadzone były grupy wsparcia dla rodzin zastępczych (2 realizowane w Lidzbarku Warmińskim i 1 w Ornecie) oraz grupowe wsparcie psychologiczne dla rodziców zastępczych w Lidzbarku Warmińskim.

Rodziny zastępcze korzystały także z indywidualnego wsparcia psychologicznego przez cały rok zgodnie z harmonogramem działania w ramach realizowanego projektu unijnego.

W 2025 roku rodziny zastępcze z dziećmi miały możliwość uczestniczenia w edukacyjnym wyjeździe integracyjnym w Hotelu Renuz w Gdańsku.

Świadczone było również indywidualne wsparcie dla każdej rodziny podczas wizyt koordynatorów rodzinnej pieczy zastępczej i pracowników socjalnych w środowisku oraz podczas kontaktów telefonicznych.

Rodziny zastępcze w 2025 r. uczestniczyły w szkoleniach tj. „Funkcjonowanie dziecka po traumie” – 25.04.2025 r., „ Wzmacnianie kompetencji opiekuńczo - wychowawczych” – 03.10.2025 r. oraz zajęciach warsztatowych pn. „Szkoła dla Rodziców” realizowanych w Ornecie w terminie 7.11.2025 r., - 20.12.2025 r., wymiarze 40 godzin dla 6 osób.

W 2025 roku utworzonych zostało łącznie 8 rodzin zastępczych – 6 rodzin spokrewnionych i 2 rodziny niezawodowe.

Specjaliści pracy z rodziną, współpracujący z rodzinami zastępczymi podejmują działania na rzecz podwyższania swoich kompetencji zawodowych uczestnicząc w szkoleniach oraz w drodze samokształcenia. Pracownicy socjalni Powiatowego Centrum Pomocy Rodzinie w Lidzbarku Warmińskim z siedzibą w Ornecie oraz koordynatorzy rodzinnej pieczy zastępczej w 2025 r. uczestniczyli w szkoleniach tj.:

1. „Skuteczna praca socjalna z przypadkami przemocy seksualnej wobec dzieci” – 24.04.2025 r.
2. „Funkcjonowanie dziecka po traumie” – 25.04.2025 r.
3. Szkolenie – Obowiązki informacyjne i promocyjne beneficjentów przy realizacji projektu współfinansowanych z FEWiM 2021-2027– 27.06.2025 r.
4. „Specyfika okresu adolescencji – skuteczne wsparcie nastolatka, szanse i zagrożenia” – 29.08.2025
5. „Wsparcie procesu integracji cudzoziemców” – 17.09.2025 r.,
6. Seminarium nt. współpracy międzyinstytucjonalnej dla przedstawicieli instytucji pomocy społecznej, podmiotów zajmujących się pomocą i integracją społeczną,

instytucji wspierania rodziny, pieczy zastępczej i adopcji województwa warmińsko – mazurskiego oraz ich otoczenia – 18.09.2025 r.

7. „Uwrażliwienie na kwestie różnorodności i niedyskryminacji grup społecznych” – 01.10.2025 r.
8. „Wzmacnianie kompetencji opiekuńczo-wychowawczych” – 03.10.2025 r.
9. „Drogi do domu, czy i jak wspierać dzieci w procesie adopcyjnym” – 28.10.2025 r.
10. Szkolenie „Opłata za pobyt dziecka w pieczy zastępczej ustalenia, umorzenia, rozkładania na raty. Procedura wydawania decyzji w praktyce”. – 5.11.2025 r.
11. „Tworzenie planów rozwoju usług społecznych w pieczy zastępczej i usługach pomocy społecznej” Webinar – 13.11.2025 r.
12. Konferencja Wojewódzka dotycząca przeciwdziałania przemocy wobec kobiet „Biała Wstążka” – 17.11.2025 r.
13. „Jak postępować z dziećmi z zaburzeniami przywiązania w rodzinach zastępczych i adopcyjnych, praca z dziećmi w oparciu o więź,, – 02-03.12.2025 r.

Realizowana była współpraca instytucji działających na rzecz dziecka i rodziny tj. Powiatowe Centrum Pomocy Rodzinie w Lidzbarku Warmińskim z siedzibą w Orniecie współpracuje z takimi instytucjami jak: placówki oświatowe Powiatu Lidzbarskiego (szkoły oraz SOSW) Policja, Sąd, Sądowa Służba Kuratorska przy Sądzie Rejonowym w Lidzbarku Warmińskim, Miejskie i Gminne Komisje do Spraw Rozwiązywania Problemów Alkoholowych, Poradnie Psychologiczno-Pedagogiczne, Oranżeria Kultury, Kuratorium Oświaty, Domy Kultury i ośrodki pomocy społecznej.

Pracownicy socjalni, koordynatorzy rodzinnej pieczy zastępczej, wychowawcy POW „Mój Dom” w Orniecie oraz pracownicy socjalni i asystenci rodziny ośrodków pomocy społecznej, pracownicy Ośrodka Adopcyjnego w Olsztynie uczestniczą również w Posiedzeniach Zespołu ds. Okresowej Oceny Sytuacji Dzieci umieszczonych w pieczy zastępczej.

Realizacja działań wyniosła odpowiednio:

- Liczba osób korzystających z poradnictwa specjalistycznego – 19
 - Liczba zatrudnionych koordynatorów pieczy zastępczej - 2
 - Liczba funkcjonujących na terenie powiatu rodzin zastępczych - 69
- rodzinnych domów dziecka - 0 oraz placówek opiekuńczo-wychowawczych - 1

- Liczba rodzin zastępczych oraz rodzinnych domów dziecka przypadających na jednego koordynatora pieczy zastępczej - 15
- Liczba przeszkolonych kandydatów do pełnienia funkcji rodziny zastępczej - 2
- Liczba dzieci umieszczonych w danym roku - 39 oraz łączna liczba dzieci przebywających w pieczy zastępczej, z uwzględnieniem form rodzinnych 153 dzieci

Rodziny spokrewnione 53

Rodziny Niezawodowe 26

Rodziny Zawodowe 74

Instytucjonalne 17

- Liczba dzieci opuszczających rodziny zastępcze i placówki opiekuńczo-wychowawcze, objętych procesem usamodzielniania

Rodziny – 42

Placówka opiekuńczo-wychowawcza – 2

- Liczba dzieci, które po pobycie w pieczy zastępczej powróciły do rodziny biologicznej - 16

- Liczba wychowanków, korzystających ze wsparcia w zakresie usamodzielniania - 33

Usługi społeczne na rzecz osób z niepełnosprawnościami, osób starszych i przewlekle chorych.

Działania na rzecz aktywnej integracji społecznej, zawodowej, zdrowotnej i edukacyjnej osób z niepełnosprawnościami

Powiatowy Urząd Pracy w Lidzbarku Warmińskim w 2025 r. współpracował z Inkubatorem Ekonomii Społecznej działającym na terenie powiatu lidzbarskiego. Dodatkowo pracownik Inkubatora Ekonomii Społecznej ściśle współpracuje z doradcami zawodowymi PUP poprzez cykliczne uczestnictwo w poradach i informacjach grupowych skierowanych do osób bezrobotnych, w tym z niepełnosprawnościami, podczas których informuje m. in. o możliwości założenia spółdzielni socjalnej, stowarzyszenia i fundacji lub podejmowania zatrudnienia w PES.

Wspieranie funkcjonowania warsztatów terapii zajęciowej w powiecie

Na terenie powiatu lidzbarskiego istnieją 2 placówki powiatowe wsparcia dziennego dla osób z niepełnosprawnością. Warsztaty Terapii Zajęciowej w Orneć (30 uczestników) i Henrykowie (35 uczestników). W 2025 roku wysokość otrzymanych środków na działalność warsztatów wyniosła 2 541 933 zł.

Ułatwienie dostępu do specjalistycznego wspomaganie rozwoju dzieci w ramach wczesnej diagnozy i interwencji

W Powiecie Lidzbarskim prowadzą działalność **dwie poradnie psychologiczno – pedagogiczne**, dla których organem prowadzącym jest powiat: w Lidzbarku Warmińskim i Orneć, które zapewniają dostęp dla dzieci i młodzieży ze wszystkich szkół i placówek z terenu powiatu. Oprócz dwóch poradni publicznych w powiecie funkcjonują również dwie **niepubliczne poradnie psychologiczno – pedagogiczne** (jedna w Lidzbarku Warmińskim, druga w Orneć).

Poradnie psychologiczno – pedagogiczne są placówkami oświatowo – wychowawczymi, których celem jest pomoc psychologiczno – pedagogiczna. Poradnie zapewniają profesjonalną pomoc psychologiczną, pedagogiczną, logopedyczną, itp. dla dzieci, młodzieży, rodziców oraz nauczycieli. Korzystanie z usług poradni jest dobrowolne i odbywa się na wniosek rodzica/prawnego opiekuna lub pełnoletniego ucznia.

Powiatowa Poradnia Psychologiczno – Pedagogiczna w Lidzbarku Warmińskim obejmuje swoim zasięgiem **4 969** dzieci i młodzieży z terenu Powiat Lidzbarski (**Miasto Lidzbark Warmiński, Gmina Wiejska Lidzbark Warmiński i Gmina Kiwity**). Poradnia Psychologiczno – Pedagogiczna w Orneć obejmuje swoim zasięgiem **2 298** dzieci i młodzieży z terenu Powiatu Lidzbarski (**Miasto i Gmina Orneta oraz Gmina Lubomino**) również dzieci i młodzież z autyzmem, zespołem Aspergera i słabowidzące i niewidzące z terenu całego Powiatu lidzbarskiego.

Rozwój bazy placówek rehabilitacyjnych, punktów zaopatrzenia i wypożyczalni sprzętu oraz dofinansowania do udziału w turnusach rehabilitacyjnych

Powiatowe Centrum Pomocy Rodzinie w Lidzbarku Warmińskim z siedzibą w Orniecie, co roku weryfikuje utworzoną bazę instytucji świadczących pomoc osobom z niepełnosprawnością.

Na podstawie art. 35a ustawy z dnia 27 sierpnia 1997 r. o rehabilitacji zawodowej i społecznej oraz zatrudnianiu osób niepełnosprawnych oraz rozporządzenia Ministra Pracy i Polityki Społecznej z dnia 11 grudnia 2007 r. w sprawie turnusów rehabilitacyjnych „Centrum” wspomaga aktywną rehabilitację osób z niepełnosprawnością poprzez dofinansowania do uczestnictwa ww. osób w turnusach rehabilitacyjnych. W 2025 roku z dofinansowania skorzystało 108 osób, a wysokość przeciętnie przyznanego dofinansowania wynosiła 2 112 zł.

Udzielanie dofinansowania do likwidacji barier funkcjonalnych w miejscu zamieszkania osób z niepełnosprawnościami, zakupu sprzętu rehabilitacyjnego, środków pomocniczych i przedmiotów ortopedycznych a także usług rehabilitacyjnych.

Dzięki działalności Centrum w obszarze dofinansowań z zakresu likwidacji barier funkcjonalnych (architektoniczne, techniczne, w komunikowaniu się) wzrasta samodzielność funkcjonowania w miejscu zamieszkania osoby z niepełnosprawnością. W 2025 r. pozytywnie zweryfikowane zostały 44 wnioski, 1 osoba zrezygnowała z przyznanego dofinansowania, skorzystały 43 osoby, wysokość przeciętnie przyznanego dofinansowania wynosiła 6 537 zł. W 2025 roku na przedmioty ortopedyczne, środki pomocnicze oraz na sprzęt rehabilitacyjny pozytywnie rozpatrzono 464 wnioski na kwotę 692 343,67 zł.

Rozpowszechnianie informacji na temat dostępnych programów i form pomocy dla osób z niepełnosprawnością i ich rodzin.

Wszystkie niezbędne informacje dostępne są na stronie Biuletynu Informacji Publicznej oraz na stronie WWW Jednostki.

Udostępnione są wnioski o udzielenie niezbędnych dofinansowań jak i informacje na temat aktualnie realizowanych programów tj:

a) Realizacja programu „Aktywny Samorząd” – Moduł I i II.

Moduł I - likwidacja barier utrudniających aktywizację społeczną i zawodową osób niepełnosprawnych, Moduł II - pomoc w uzyskaniu wykształcenia na poziomie wyższym.

- b) „Programu wyrównywania różnic między regionami III” obszar D (likwidacja barier transportowych), obszar B (likwidacja barier architektonicznych),
- c) „Samodzielność – Aktywność – Mobilność!” Wspomagane Społeczności Mieszkaniowe
- d) Zadań zleconych (art. 36 ustawy o rehabilitacji) z zakresu rehabilitacji zawodowej i społecznej osób niepełnosprawnych, zleczonych organizacjom pozarządowym przez PFRON. Zwiększenie dostępu osób z niepełnosprawnością do edukacji i innych form aktywności,
- e) Dofinansowanie „Sport Kultura i Turystyka” osób z niepełnosprawnościami o które mogą ubiegać się osoby prawne i jednostki organizacyjne nie posiadające osobowości prawnej.

Dzięki przystąpieniu PCPR do Systemu Obsługi Wsparcia (SOW) możliwe jest składanie wniosków w formie elektronicznej bez konieczności pojawienia się w siedzibie „Centrum”.

Rynek Pracy

Zwiększenie kompetencji mieszkańców do podejmowania zatrudnienia lub działalności gospodarczej.

- 1) Organizacja szkoleń i warsztatów służących podnoszeniu kompetencji osobistych i społecznych niezbędnych do prawidłowego pełnienia ról zawodowych, a także kształtujących postawy przedsiębiorcze.

W 2025 roku kontynuacja akcji „Lokalni są fajni” sprzyjała budowaniu świadomości marki lokalnych firm, rozwijaniu umiejętności autoprezentacji, komunikacji oraz współpracy z instytucjami rynku pracy. Przedsiębiorcy, korzystając z możliwości promocji oraz bezpośredniego kontaktu z Urzędem, wzmacniali swoje kompetencje w zakresie zarządzania firmą, planowania zatrudnienia oraz korzystania z dostępnych instrumentów wsparcia. Działanie to kształtowało również postawy przedsiębiorcze oparte na aktywności, otwartości i odpowiedzialności za rozwój lokalnej gospodarki.

Dużym zainteresowaniem cieszył się również cykl webinarów on-line pt. „Karierowy Niezbędnik”, zorganizowany we współpracy z Centrum Informacji i Planowania Kariery Zawodowej w Olsztynie. Zajęcia dotyczące znaczenia motywacji w procesie poszukiwania pracy oraz metod zarządzania stresem wspierały rozwój kompetencji osobistych, takich jak wytrwałość, samoświadomość, odporność psychiczna czy

umiejętność radzenia sobie w sytuacjach trudnych. Kompetencje te są kluczowe zarówno w procesie aktywizacji zawodowej, jak i w efektywnym funkcjonowaniu w środowisku pracy.

Konkurs „KOBIETA BIZNESU POWIATU LIDZBARSKIEGO” stanowił istotny element promowania przedsiębiorczości oraz wzmacniania roli kobiet w życiu gospodarczym regionu. Wyróżnienie kobiet, które swoją pasją, determinacją i kreatywnością przyczyniają się do rozwoju lokalnej społeczności, sprzyjało budowaniu pozytywnych wzorców, inspirowało do podejmowania inicjatyw gospodarczych oraz wzmacniało postawy liderstwa, odpowiedzialności i zaangażowania społecznego.

Organizacja punktu informacyjno-konsultacyjnego z okazji Dnia Funduszy Europejskich umożliwiła mieszkańcom zdobycie wiedzy na temat możliwości wsparcia w ramach Funduszy Europejskich. Rozmowy o projektach i instrumentach dla osób bezrobotnych oraz konkurs wiedzy z nagrodami sprzyjały podnoszeniu kompetencji informacyjnych, zwiększały świadomość możliwości rozwojowych oraz motywowały do aktywnego planowania ścieżki zawodowej i podejmowania inicjatyw przedsiębiorczych.

Udział w Świącie Plonów w Pilniku, Henrykowie i Lubominie był natomiast okazją do bezpośredniego kontaktu z lokalną społecznością, w tym z osobami niezarejestrowanymi w Urzędzie. Wydarzenia te sprzyjały budowaniu relacji społecznych, wzmacnianiu kompetencji komunikacyjnych oraz przełamywaniu barier w dostępie do usług rynku pracy. Promocja działań Urzędu w przestrzeni lokalnej wspierała postawy aktywności zawodowej i społecznej, zachęcając mieszkańców do podejmowania inicjatyw, podnoszenia kwalifikacji oraz świadomego planowania rozwoju zawodowego.

Wszystkie opisane działania w sposób komplementarny przyczyniały się do wzmacniania kapitału ludzkiego w powiecie lidzbarskim, rozwijając kompetencje kluczowe na rynku pracy oraz kształtując postawy przedsiębiorcze oparte na inicjatywie, odpowiedzialności i gotowości do ciągłego rozwoju.

Organizacja szkoleń, kursów zawodowych oraz form przygotowania zawodowego dorosłych dostosowujących kwalifikacje do potrzeb rynku pracy.

W celu dostosowania kwalifikacji osób bezrobotnych do potrzeb rynku pracy Powiatowy Urząd Pracy w Lidzbarku Warmińskim w 2025 r. zorganizował:

- 10 szkoleń indywidualnych dla osób bezrobotnych w ramach projektów pozakonkursowych współfinansowanych ze środków unijnych,
- 3 szkolenia indywidualne dla osób bezrobotnych ze środków z Funduszu Pracy,

- 2 szkolenia indywidualne w ramach bonu szkoleniowego dla osób do 30 roku życia.

Przedmiotowe szkolenia dawały ich uczestnikom następujące kwalifikacje i uprawnienia:

- prawo jazdy kat. D z kwalifikacją wstępną przyspieszoną w zakresie prawa jazdy kat. D
- prawo jazdy kat. C z kwalifikacją wstępną przyspieszoną w zakresie prawa jazdy kat. C
- prawo jazdy kat. C+E
- prawo jazdy kat. C+E z kwalifikacją wstępną przyspieszoną w zakresie prawa jazdy kat. C
- spawacz blach i rur spoinami pachwinowymi metodą Mag 135 i TIG 14
- operator koparko-ładowarki kl. III
- operator koparki jednonaczyniowej kl. III
- operator wózka jezdniowego
- instruktor nauki prawa jazdy kat. B.

Ponadto PUP co roku ogłasza nabór wniosków o dofinansowanie kosztów kształcenia ustawicznego pracowników i pracodawców w ramach Krajowego Funduszu Szkoleniowego. W 2025 r. z ww. wsparcia skorzystało 43 pracodawców z powiatu lidzbarskiego, a w ramach wybranych przez nich form kształcenia podniesiono kwalifikacje 193 pracodawców i pracowników firm z terenu powiatu lidzbarskiego.

Realizacja staży u lokalnych pracodawców, w szczególności dla osób nieposiadających doświadczenia zawodowego.

Powiatowy Urząd Pracy w Lidzbarku Warmińskim w 2025 r. zorganizował 87 staży, dzięki którym zaaktywizowano 90 osób bezrobotnych.

Wspieranie mobilności zawodowej osób bezrobotnych poprzez dostępne instrumenty.

W ramach wspierania mobilności zawodowej osób bezrobotnych Powiatowy Urząd Pracy w Lidzbarku Warmińskim w 2025 r. przyznał osobom bezrobotnym do 30 roku życia 13 bonów na zasiedlenie. Ponadto w 2025 r. 21 osób skierowanych do odbycia stażu otrzymało zwrot kosztów przejazdu z miejsca zamieszkania do miejsca odbywania stażu.

Monitoring lokalnego rynku pracy pod kątem zawodów deficytowych i nadwyżkowych, zapotrzebowania pracodawców na konkretne kwalifikacje oraz identyfikacji nisz rynkowych możliwych do zagospodarowania przez nowe firmy, w tym podmioty ekonomii społecznej).

Powiatowy Urząd Pracy w Lidzbarku Warmińskim corocznie we współpracy z Wojewódzkim Urzędem Pracy w Olsztynie opracowuje: Barometr zawodów deficytowych i nadwyżkowych dla powiatu lidzbarskiego, który jest badaniem jakościowym, prognozującym zapotrzebowanie na pracowników w określonych zawodach. Barometr zawodów może być wykorzystany do planowania szkoleń, pomaga podejmować decyzje osobom poszukującym pracy, służy promowaniu mobilności zawodowej. Barometr zawodów pomaga osobom poszukującym pracy oraz absolwentom planującym ścieżkę kariery zawodowej podejmować decyzje.

W rankingu zawodów deficytowych w powiecie lidzbarskim w 2025 roku znaleźli się m.in.: brukarze, kierowcy autobusów, kierowcy samochodów ciężarowych i ciągników, murarze i tynkarze, samodzielni księgowi, spawacze i ślusarze, psychologowie i terapeuci. W grupie zawodów zrównoważonych odnotowano m.in.: pracowników administracyjnych i biurowych, kelnerów i barmanów, grafików komputerowych i personel sprzątający, grafików komputerowych. Żaden zawód w 2025 roku nie znalazł się w nadwyżce.

Organizacja targów, giełd pracy oraz bezpośrednich spotkań z pracodawcami służących wsparciu osób poszukujących zatrudnienia.

Powiatowy Urząd Pracy w Lidzbarku Warmińskim w 2025 roku zorganizował XV Targi Pracy i Edukacji, w których udział wzięło ponad 500 mieszkańców powiatu lidzbarskiego.

Ponadto przez cały 2025 rok Powiatowy Urząd Pracy cyklicznie organizował spotkania osób bezrobotnych z potencjalnymi pracodawcami. Odbywały się one w formie spotkań informacyjnych, Dni Otwartych oraz wizyt studyjnych, które umożliwiały uczestnikom zapoznanie się z kulturą organizacyjną firm, specyfiką stanowisk pracy, a także bezpośrednie uczestnictwo w rozmowach kwalifikacyjnych.

Działania te sprzyjały nawiązywaniu kontaktów zawodowych, przełamywaniu barier związanych z wejściem/powrotem na rynek pracy oraz wzmacnianiu kompetencji społecznych i komunikacyjnych niezbędnych w procesie rekrutacji.

Doradztwo edukacyjno-zawodowe dla młodzieży.

Powiatowy Urząd Pracy w Lidzbarku Warmińskim w 2025 r. na mocy zawartych porozumień z Dyrektorami wszystkich szkół podstawowych i ponadpodstawowych z terenu powiatu lidzbarskiego podejmował współpracę na rzecz młodzieży. Doradcy zawodowi z PUP w Lidzbarku Warmińskim w ubiegłym roku organizowali warsztaty m. in. z mapowania ścieżki kariery. Młodzież miała okazję zastanowić się nad swoimi pasjami, mocnymi stronami i przyszłymi możliwościami zawodowymi. Uczniowie pracowali w grupach nad tworzeniem map kariery, które pomogą im lepiej zrozumieć, jakie kroki warto podjąć, aby osiągnąć swoje cele. Uczniowie szkół ponadpodstawowych uczestniczyli w spotkaniach z wirtualnym światem zawodów np. fizjoterapeuta, kierowca pojazdów ciężarowych, policjant dzięki Goglom VR.

W 2025 roku PUP zorganizował też grę terenową „Z przedsiębiorczością za pan brat” – III edycja skierowaną do młodzieży szkół ponadpodstawowych. Podczas gry uczniowie mogli wykazać się nie tylko wiedzą na temat rynku pracy i znajomością zagadnień z zakresu przedsiębiorczości, lecz również spróbować swoich sił w konkurencjach ruchowych.

Szczególnym zainteresowaniem młodzieży cieszył się również zorganizowany przez PUP konkurs fotograficzny „SIŁA RELACJI”, w ramach którego uczestnicy mogli podzielić się swoimi pomysłami w przedstawieniu „siły relacji” w świecie samotności za pomocą zdjęcia, zainspirować innych oraz otrzymać nagrody.

W minionym roku zorganizowaliśmy również konkurs fotograficzny skierowany do uczniów klas 8: „ZAWODOWE INSPIRACJE”, w ramach którego uczniowie wykazali się ogromną pomysłowością i kreatywnością.

Doradcy zawodowi stale współpracują z młodzieżą z terenu powiatu lidzbarskiego, informując uczniów szkół podstawowych i ponadpodstawowych o działaniach i formach wsparcia oferowanych przez Publiczne Służby Zatrudnienia. Podczas innych warsztatów pt. “Dobry start na rynku pracy” uczniowie szkół ponadpodstawowych mieli okazję zadać sobie pytanie: „KOŃCZĘ SZKOŁĘ I CO DALEJ?”.

Wielokrotnie we współpracy ze szkołami podstawowymi organizowaliśmy też spotkania, podczas których rozmawialiśmy z uczniami klas 7 i 8 na temat najbardziej poszukiwanych zawodów na rynku pracy, umiejętności przyszłości oraz trendów na rynku pracy m. in. sztucznej inteligencji i programowania.

PUP w 2025 roku w ramach Dnia przedsiębiorczości zaprosił młodzież również do siedziby Urzędu w celu zapoznania ich ze specyfiką pracy, możliwościami rejestracji i formami wsparcia oferowanymi przez PUP.

Realizacja w PUP warsztatów dla młodzieży w sposób ciekawy i interesujący jest możliwa między innymi dzięki zakupionym narzędziom w postaci gogli vr oraz tabletów.

W 2025 roku PUP zorganizował też dla młodzieży konkurs wiedzy o rynku pracy „Rynek pracy bez tajemnic”- II edycja, w którym uczestnicy musieli wykazać się wiedzą z zakresu przedsiębiorczości, rynku pracy, prawa pracy oraz działalności Powiatowego Urzędu Pracy.

Dwukrotnie we współpracy z Młodzieżowym Ośrodkiem Wychowawczym w Lidzbarku Warmińskim zorganizowaliśmy zajęcia z młodzieżą. Podczas zajęć uczniowie odkrywali swoje talenty, mocne strony i pasje. Zastanawiali się też jak w przyszłości może potoczyć się ich kariera zawodowa.

W 2025 roku organizowaliśmy również inicjatywy tematyczne w szkołach m. in. Międzynarodowy Dzień Młodzieży- w trakcie spaceru po mieście Lidzbark Warmiński rozmawialiśmy z młodzieżą o wyzwaniach współczesnego rynku pracy i o tym, jak sobie z nimi radzić. W ramach Światowego Dnia Pozyskiwania Talentów, odwiedziliśmy uczniów jednej ze szkół ponadpodstawowych w naszym powiecie. Wówczas rozmawialiśmy z uczniami o talentach, wspólnie stworzyliśmy też „Tablicę Talentów”- kolorową przestrzeń pełną pasji, marzeń i inspiracji.

W ramach Dnia dziecka w naszym powiecie przygotowaliśmy stanowisko informacyjne PUP i budowaliśmy relacje z lokalną społecznością.

Wspieranie powstawania i funkcjonowania klubów i centrów integracji społecznej w powiecie.

W ramach wieloletniej współpracy PUP cyklicznie organizuje warsztaty w Ośrodkach Pomocy Społecznej z terenu miasta Lidzbark Warmiński. W 2025 roku uczestnicy Klubu Integracji Społecznej wzięli udział w spotkaniach z doradcami zawodowymi PUP na temat:

- a) Przygotowania do rynku pracy
- b) Trendów na rynkach i umiejętności przyszłości
- c) Odkrywania talentów i umiejętności
- d) Planowania kariery i ścieżek rozwoju

Dodatkowo na zaproszenie Gminnego Ośrodka Pomocy Społecznej w Lidzbarku Warmińskim pracownicy PUP poprowadzili warsztaty aktywizacyjne skierowane do ich klientów - osób poszukujących zatrudnienia na lokalnym rynku pracy. Uczestnicy spotkania uzyskali informacje na temat aktualnej sytuacji na rynku pracy, poznali metody, techniki i sposoby poszukiwania pracy. Dodatkowo osoby poszukujące pracy w praktyce nauczyły się korzystania z aplikacji e- praca przy wykorzystaniu tabletów.

Zapewnienie dostępu do usług animacji, doradztwa, szkoleń i promocji dla osób oraz podmiotów rozpoczynających lub prowadzących działalność w sektorze ekonomii społecznej.

Stowarzyszenie na Rzecz Rozwoju Społeczności i Przedsiębiorczości Lokalnej WAMA COOP ściśle współpracuje z doradcami zawodowymi Powiatowego Urzędu Pracy, aktywnie włączając się w realizację porad i informacji grupowych skierowanych do osób bezrobotnych. Podczas spotkań przedstawiciele Stowarzyszenia nie tylko informują o możliwościach założenia spółdzielni socjalnej, stowarzyszenia czy fundacji, ale przede wszystkim zapewniają kompleksowy dostęp do usług animacyjnych, doradczych, szkoleniowych i promocyjnych dla osób oraz podmiotów planujących rozpoczęcie lub już prowadzących działalność w sektorze ekonomii społecznej.

W ramach współpracy uczestnicy spotkań mogą skorzystać ze specjalistycznego doradztwa w zakresie wyboru formy prawnej, przygotowania dokumentów rejestrowych oraz opracowania modelu działania podmiotu ekonomii społecznej. Oferowane są również szkolenia rozwijające kompetencje zarządcze, organizacyjne i finansowe, a także działania promocyjne wspierające widoczność nowo powstających i funkcjonujących podmiotów.

Dzięki temu współpraca PUP i WAMA COOP realnie przyczynia się do tworzenia przyjaznego otoczenia dla rozwoju ekonomii społecznej, zapewniając osobom zainteresowanym nie tylko informację, lecz także praktyczne i systemowe wsparcie na każdym etapie inicjowania i prowadzenia działalności w tym sektorze.

Wsparcie finansowe oraz opieka biznesowa dla osób zakładających jednoosobową działalność gospodarczą lub spółdzielnię socjalną, a także dla firm tworzących nowe miejsca pracy, w tym dedykowane osobom zagrożonym wykluczeniem społecznym.

Powiatowy Urząd Pracy w Lidzbarku Warmińskim w 2025 r. realizował zadania z zakresu promocji zatrudnienia oraz aktywizacji zawodowej. W ramach ww. zadań w 2025 roku tutejszy PUP skierował 61 osób do pracy w ramach robót publicznych, 104 osoby do pracy w ramach prac interwencyjnych. Ponadto przyznał pracodawcom z terenu powiatu lidzbarskiego pomoc finansową na utworzenie 12 miejsc pracy dla skierowanych bezrobotnych w ramach doposażenia stanowiska pracy (w tym 1 osobie z PFRON) i udzielił 31 osobom bezrobotnym (w tym 1 osobie z PFRON) jednorazowo środków na podjęcie działalności gospodarczej.

**Programy zwiększające szanse osób z niepełnosprawnościami na rynku pracy,
uwzględniające m.in. tworzenie miejsc pracy w warunkach chronionych
oraz zatrudnienie trenerów pracy.**

Powiatowy Urząd Pracy w Lidzbarku Warmińskim w roku 2025 realizował projekt pozakonkursowy „Aktywizacja zawodowa osób bezrobotnych w powiecie lidzbarskim (III)”, Działanie FEWM.07.01, Działanie na rzecz poprawy dostępu do zatrudnienia. Okres realizacji projektu: 01.01.2025 r. – 30.06.2026 r. Celem projektu było zwiększenie możliwości zatrudnienia 177 osób bezrobotnych z powiatu lidzbarskiego. W pierwszej kolejności do udziału w projekcie kwalifikowano osoby należące do jednej z grup: osoby z niepełnosprawnościami, osoby długotrwale bezrobotne, osoby 50 lat i więcej, kobiety i osoby o niskich kwalifikacjach. Działania zapewniające dostępność projektu dla osób z różnymi niepełnosprawnościami stanowiły ważny element jego realizacji, szczególnie na etapie rekrutacji. Uczestnicy projektu otrzymali odpowiednio dobraną formę wsparcia taką jak np.: staż, szkolenie indywidualne, boni szkoleniowy, boni na zasiedlenie, prace interwencyjne, środki na rozpoczęcie działalności gospodarczej, refundację kosztów wyposażenia lub doposażenia stanowiska pracy dla skierowanego bezrobotnego.

Ponadto za pośrednictwem PUP w 2025 r. można było składać wnioski o przyznanie refundacji kosztów wyposażenia stanowiska pracy osoby niepełnosprawnej oraz o przyznanie jednorazowo środków na podjęcie działalności gospodarczej, rolniczej albo na wniesienie wkładu do spółdzielni socjalnej z Państwowego Funduszu Rehabilitacji Osób Niepełnosprawnych (PFRON). W 2025 r. w ramach środków PFRON PUP objął wsparciem 2 osoby z niepełnosprawnościami – 1 osoba otrzymała dotację na rozpoczęcie działalności gospodarczej, 1 osoba została zatrudniona w ramach wyposażenia stanowiska pracy osobie niepełnosprawnej.

**Wspieranie aktywności zawodowej osób z grup defaworyzowanych na rynku pracy,
m.in. osoby młodych, długotrwale bezrobotnych, osób powyżej 50. roku życia.**

Powiatowy Urząd Pracy w Lidzbarku Warmińskim w 2025 r. prowadził nabór wniosków w trybie konkursowym na organizację prac interwencyjnych, staży, szkoleń indywidualnych dla osób bezrobotnych, refundację kosztów wyposażenia lub doposażenia stanowiska pracy, przyznanie jednorazowo środków na podjęcie działalności gospodarczej w ramach Funduszu Pracy oraz projektu EFS+ „Aktywizacja zawodowa osób bezrobotnych w powiecie lidzbarskim (III)” – program regionalny Fundusze Europejskie dla Warmii i Mazur 2021 – 2027 (FEWiM).

Przy kwalifikowaniu wniosków do wsparcia finansowanego z EFS+ Powiatowy Urząd Pracy w pierwszej kolejności obejmował wsparciem osoby z grup defaworyzowanych na rynku pracy, m.in. osoby młode, długotrwale bezrobotne oraz powyżej 50. roku życia.

W styczniu 2025 r. pracownicy naszego Urzędu zakończyli cykl grupowych zajęć aktywizacyjnych w Zakładzie Karnym w Kamińsku zorganizowanych w ramach współpracy z Okręgowym Inspektorem Służby Więziennej w Olsztynie. Zajęcia z osadzonymi były realizowane w ramach projektu „Kompleksowe działania szkoleniowo-aktywizacyjne...” realizowanego ze środków EFS+.

Z inicjatywy Dyrektora PUP uruchomiliśmy Punkty Konsultacyjno- Informacyjne w Urzędach Gminy Kiwity i Lubomino.

Przez cały 2025 rok byliśmy dostępni dla mieszkańców tych gmin w ich siedzibach raz w miesiącu w celu:

- zwiększenia dostępności usług dla mieszkańców Gmin,
- ułatwienia dostępu do informacji o możliwościach zatrudnienia, szkoleniach oraz innych usługach i instrumentach rynku pracy,
- wspierania aktywizacji zawodowej poprzez bezpośredni kontakt z PUP.

Ponadto bezrobotni do 30 roku życia oprócz ww. form wsparcia, mieli możliwość udziału w zajęciach z zakresu kompetencji cyfrowych oraz poradach grupowych np. „Pierwsze kroki na rynku pracy”, spotkaniach informacyjnych z przedstawicielami biura rachunkowego pt. „Umowa o pracę, umowa zlecenie, a może samozatrudnienie – co należy wiedzieć?”, a także

wizytach studyjnych u pracodawców np. w Komendzie Powiatowej Policji w Lidzbarku Warmińskim lub w Przedsiębiorstwie PERKOZ sp.z o.o. w Lidzbarku Warmińskim.

W celu aktywizacji zawodowej osób długotrwale bezrobotnych pracownicy Powiatowego Urzędu Pracy w Lidzbarku Warmińskim prowadzili w 2025 roku kolejny cykl zajęć w formie grupowych informacji zawodowych. Wielokrotnie, aby urozmaicić ww. zajęcia zapraszaliśmy gości specjalnych m.in. przedstawicieli Warmińsko-Mazurskiego Oddziału Straży Granicznej, WCR w Lidzbarku Warmińskim, asystenta EURES z Wojewódzkiego Urzędu Pracy w Olsztynie oraz przedstawicieli Zakładu Doskonalenia Zawodowego w Lidzbarku Warmińskim.

Z okazji Światowego Dnia Seniora zorganizowaliśmy warsztaty doradcze z seniorami z Dziennego Domu Pomocy funkcjonującego przy Miejskim Ośrodku Pomocy Społecznej w Lidzbarku Warmińskim.

Oprócz tego Powiatowy Urząd Pracy w Lidzbarku Warmińskim zorganizował warsztaty z osobami z niepełnosprawnościami ze Specjalnego Ośrodka Szkolno- Wychowawczego w Lidzbarku Warmińskim. Na warsztatach uczestnicy mieli możliwość zanurzyć się w wirtualny świat zawodów, dzięki wykorzystaniu gogli vr.

Ponadto w ramach współpracy z Powiatowym Środowiskowym Domem Samopomocy PUP zorganizował także warsztaty dla osób z niepełnosprawnościami mające na celu poprawę ich kwalifikacji zawodowych oraz ułatwienie znalezienia pracy.

W 2025 roku uruchomiliśmy też nową autorską inicjatywę pt. „Objazdowy Punkt Informacyjny PUP”, której celem jest dotarcie do kolejnych grup defaworyzowanych na rynku pracy tj. rolników oraz osób biernych zawodowo z informacją o dostępnych formach wsparcia, a także zachęcenie osób niezarejestrowanych do aktywności zawodowej w związku z wejściem w życie ustawy o rynku pracy i służbach zatrudnienia.

Zdrowie i bezpieczeństwo mieszkańców

Zwiększanie wsparcia i ochrony osób zagrożonych i dotkniętych problemem przemocy oraz wzmocnienie oddziaływań interwencyjnych, korekcyjnych i edukacyjnych wobec osób stosujących przemoc.

Osoby doświadczające przemocy w rodzinie miały możliwość skorzystania ze wsparcia specjalistycznego świadczonego przez jednostki pomocy społecznej funkcjonujące na terenie powiatu lidzbarskiego tj. Punkt konsultacyjno-informacyjny dla osób uzależnionych oraz członków rodzin przy gminnych i miejskich Komisjach Rozwiązywania Problemów Alkoholowych, Punkt interwencji kryzysowej dla osób doświadczających przemocy w rodzinie w Ornece, ośrodki pomocy społecznej oraz miejskie i gminne komisje rozwiązywania problemów alkoholowych, Punkt nieodpłatnej pomocy prawnej w Starostwie Powiatowym z Lidzbarku Warmińskiego i Ornece, Punkt pomocy osobom pokrzywdzonym przestępstwem Sapere Aude w Lidzbarku Warmińskim.

„Centrum” w ramach działań informacyjnych dotyczących form pomocy i wsparcia posiadało wywieszone na tablicach informacje i broszury nt. możliwości uzyskania specjalistycznej pomocy w Ośrodku dla Osób Pokrzywdzonych Przestępstwem przy Elbląskim Centrum Mediacji i aktywizacji społecznej, profilaktyki handlu ludźmi, telefonu zaufania dla dzieci i młodzieży oraz bezpłatnej pomocy prawnej, w tym w Starostwie Powiatowym w Lidzbarku Warmińskim i Ornece.

W dniu 08.12.2025 r. w Powiatowym Centrum Pomocy Rodzinie w Ornece odbyły się tzw. „Otwarte Drzwi” dla osób, które doświadczają przemocy. Dyżur pracowników socjalnych „Centrum” realizowany był w ramach prowadzonej Kampanii przeciwko przemocy wobec kobiet - „Biała Wstążka”.

W 2025 roku „Centrum” włączyło się w Kampanię „Dzieciństwo bez przemocy” w tym, w dniu inauguracji Kampanii tj. 19.11.2025 budynek PCPR w Ornece został symbolicznie podświetlony na czerwono jak znak sprzeciwu wobec krzywdzenia dzieci.

Interesanci Powiatowego Centrum Pomocy Rodzinie w Ornece i Lidzbarku Warmińskim zgodnie z potrzebami w ciągu całego roku 2025 informowani byli o placówkach pomocowych podczas rozmów indywidualnych w siedzibie PCPR oraz rozmów telefonicznych, w przypadku wyrażenia zgody i takiej potrzeby umawiani byli

także na spotkanie z psychologiem w ramach niepłatnego poradnictwa psychologicznego świadczonego przez PCPR.

Realizowana była ponadto praca z osobami stosującymi przemoc domową przy współpracy z Komisariatem Policji w Ornecie. W przypadku powzięcia informacji o interwencji w środowisku rodzinnym, przez pracownika socjalnego przeprowadzana była rozmowa indywidualna ze sprawcą przemocy w siedzibie PCPR. Informowano o konsekwencjach stosowania przemocy, jak również o możliwościach podjęcia leczenia lub terapii dla osób uzależnionych, wskazywano placówki pomocowe funkcjonujące na terenie powiatu lidzbarskiego czy danej gminy np. Punkt konsultacyjny dla osób uzależnionych i członków ich rodzin przy GKRPA w Lubominie i Kiwitach, MGKRPA w Ornecie, Urządzie Miasta Lidzbark Warmiński, grupy wsparcia dla osób uzależnionych od alkoholu działające przy MKRPA, oddziały leczenia uzależnień, w tym oddział w Szpitalu Powiatowym w Lidzbarku Warmińskim, poradnictwo psychologiczne w „Centrum” oraz ośrodkach pomocy społecznej.

Osoby stosujące przemoc domową motywowane były również do udziału w Programie korekcyjno-edukacyjnym podczas rozmów i spotkań indywidualnych pracownikiem socjalnym.

W ramach realizacji Programu korekcyjno-edukacyjnego dla sprawców przemocy domowej uczestnictwem objęto 11 osób, które wyraziły zgodę na udział w Programie. Program w 2025 roku ukończyło łącznie 6 osób.

Prowadzono także monitoring uczestników, którzy ukończyli Program w 2023, 2024 oraz 2025 roku pod kątem podejmowania zachowań przemocowych. Podczas rozmów monitorujących po zakończeniu Programu, uczestników motywowano także do kontynuowania podjętej terapii, spotkań indywidualnych z specjalistami, korzystania ze wsparcia psychologicznego w PCPR czy w ośrodkach pomocy społecznej w przypadku doświadczania trudności osobistych, konsultowania trudności wychowawczych ze specjalistami Poradni psychologiczno-pedagogicznej.

Pracownicy PCPR uczestniczyli również w 2025 roku w szkoleniach z zakresu przeciwdziałania przemocy domowej tj.:

1. „Skuteczna praca socjalna z przypadkami przemocy seksualnej wobec dzieci” – 24.04.2025 r.
2. „Funkcjonowanie dziecka po traumie” – 25.04.2025 r.
3. Seminarium nt. współpracy międzyinstytucjonalnej dla przedstawicieli instytucji pomocy społecznej, podmiotów zajmujących się pomocą i integracją społeczną,

instytucji wspierania rodziny, pieczy zastępczej i adopcji województwa warmińsko – mazurskiego oraz ich otoczenia – 18.09.2025 r.

4. „Uwrażliwienie na kwestie różnorodności i niedyskryminacji grup społecznych” – 01.10.2025 r.
5. „Wzmacnianie kompetencji opiekuńczo-wychowawczych” – 03.10.2025 r.
6. „Tworzenie planów rozwoju usług społecznych w pieczy zastępczej i usługach pomocy społecznej” Webinar – 13.11.2025 r.
7. Konferencja Wojewódzka dotycząca przeciwdziałania przemocy wobec kobiet „Biała Wstążka” – 17.11.2025 r.

L.p.	Działanie	Wymienić działanie/wydarzenie/konkursy/imprezy	Krótki opis/streszczenie
1.	Liczba oddziałów przedszkolnych i klas integracyjnych w szkołach	Nie dotyczy	Nie dotyczy
2.	Inicjowanie oraz włączenie się w realizację programów wczesnego rozpoznawania i diagnozowania zaburzeń rozwojowych i rehabilitacji dzieci z niepełnosprawnością	Nie dotyczy	Nie dotyczy
3.	Umożliwienie dzieciom i młodzieży z niepełnosprawnością podjęcia nauki w oddziałach i klasach integracyjnych lub poprzez nauczanie indywidualne	Nauczanie indywidualne – 2 osoby.	Uczennice realizują nauczanie indywidualne w wymiarze 12 godzin tygodniowo.
4.	Systematyczna diagnoza dzieci i młodzieży z niepełnosprawnością, wskazująca na ich potencjał rozwojowy, mająca na celu dostosowanie do ich możliwości psychofizycznych treści, metod i organizacji nauczania.	Konkursy plastyczne, przedmiotowe.	Udział młodzieży ze SPE w konkursach, które pozwalają diagnozować: kreatywność, komunikację, koncentrację, sprawność manualną.
5.	Współpraca z rodzicami w zakresie indywidualnego wsparcia dziecka z niepełnosprawnością	Spotkania (konsultacje indywidualne) z pedagogiem, pedagogiem specjalnym, psychologiem szkolnym i wychowawcami.	Analiza sytuacji szkolnej uczniów przez wychowawcę i pedagogów. Kierowanie uczniów do poradni specjalistycznych.
6.	Rozwój systemu stypendialnego dla uczniów z niepełnosprawnością	Stypendia „Wyprawka szkolna”.	Program dla uczniów posiadających orzeczenie o potrzebie kształcenia specjalnego.
7.	Umożliwienie i zachęcanie dzieci i młodzieży z niepełnosprawnością do udziału w zajęciach pozalekcyjnych i pozaszkolnych, służących wzmacnianiu postaw obywatelskich oraz kompetencji prospołecznych i przedsiębiorczych, a także rozwojowi zainteresowań.	Zajęcia rewalidacyjne z pedagogiem specjalnym. Zajęcia rozwijające kompetencje emocjonalno-społeczne z psychologiem szkolnym. Szkolne Koło	Indywidualne zajęcia rewalidacyjne dla uczniów – 2 razy w tygodniu. Indywidualne zajęcia psychoedukacyjne z psychologiem szkolnym – 1 raz w tygodniu. Włączanie uczniów z

		Wolontariatu i Szkolny Klub Przedsiębiorczości .	niepełnosprawnością do działań charytatywnych i akcji na rzecz wolontariatu, przedsiębiorczości .
8.	Wdrażanie i stosowanie nowoczesnych rozwiązań wspomagających proces nauczania dzieci i młodzieży z niepełnosprawnością, takich jak np. multimedialne programy edukacyjne dla uczniów z niepełnosprawnością umysłową, tablice interaktywne i komunikatory wspomagające komunikację osób niemówiących oraz mających trudności z mówieniem.	Nie dotyczy	Nie dotyczy
9.	Zapewnienie pomocy psychologicznej, terapeutycznej i logopedycznej dla dzieci i młodzieży z niepełnosprawnością oraz ich rodzin.	Spotkania (konsultacje indywidualne uczniów i rodziców) z pedagogiem, pedagogiem specjalnym, psychologiem szkolnym. Wstępna i okresowa diagnoza funkcjonalna uczniów: arkusze obserwacji pedagogicznej, wielospecjalistyczna ocena poziomu funkcjonowania ucznia (WOPFU), opracowanie i modyfikacja IPET.	Udzielanie pomocy psychologicznej, kierowanie uczniów do specjalistów – terapeutów, psychiatrów itp. W szkole nie ma terapeuty i logopedy.
10.	Organizacja wydarzeń, imprez, konkursów i zawodów dla dzieci i młodzieży, służących integracji grupy rówieśniczej, w tym dzieci i młodzieży z niepełnosprawnością, przełamywanie stereotypów i kształtowanie postaw empatii, akceptacji i tolerancji	Uczniowie uczestniczą we wszystkich wydarzeniach, akcjach, wycieczkach szkolnych, konkursach. Zajęcia dla uczniów na temat empatii.	Wyjścia integracyjne kl. I oraz warsztaty z pedagogiem i pedagogiem specjalnym. Wyjścia integracyjne kl. II-V . Organizacja Dnia Życzliwości – warsztaty, konkursy. Konferencja dla uczniów „Chcę być kimś! Najważniejszy człowiek świata”.

1) Zapewnienie pomocy psychologicznej, terapeutycznej i logopedycznej dla dzieci z niepełnosprawnościami i ich rodzin.

W okresie sprawozdawczym podejmowano szereg inicjatyw mających na celu podniesienie efektywności pracy diagnostycznej i terapeutycznej, a także doposażenie placówki w nowoczesne narzędzia do pracy z dziećmi i młodzieżą. W szczególności prowadzono działania w ramach projektu „Cyfrowy uczeń” oraz grantu „Perspektywa 3P” .

W ramach projektu „Cyfrowy Uczeń” dokonano zakupu nowoczesnego sprzętu komputerowego, w tym laptopów do pracy bieżącej, komputera do gabinetu logopedycznego, a także niezbędnych akcesoriów wspierających codzienną pracę, takich jak pendrive czy klawiatury bezprzewodowe.

Zakupy zrealizowane w ramach grantu „perspektywa 3P” SA obecnie w trakcie realizacji. Zakończenie działań przewidziano do końca grudnia b.r.

W Specjalnym Ośrodku Szkolno – Wychowawczym w Lidzbarku Warmińskim uczniom udziela się pomocy psychologiczno-pedagogicznej w formach odpowiednich do rozpoznanych potrzeb. Prowadzone są badania i działania diagnostyczne uczniów, w tym diagnozowanie indywidualnych potrzeb rozwojowych i edukacyjnych oraz możliwości psychofizycznych w celu określenia mocnych stron, predyspozycji, zainteresowań i uzdolnień oraz przyczyn niepowodzeń edukacyjnych lub trudności w funkcjonowaniu. Podejmowane są działania z zakresu profilaktyki uzależnień i innych problemów. Inicjowanie i prowadzenie działań mediacyjnych i interwencyjnych w sytuacjach kryzysowych – warsztaty dla rodziców/opiekunów prawnych. Prowadzone są działania wspierające rodziców ucznia oraz w zależności od potrzeb zakres współdziałania z poradniami psychologiczno – pedagogicznymi, a także innymi poradniami specjalistycznymi.

W Młodzieżowym Ośrodku Wychowawczym im. Marii Grzegorzewskiej w Lidzbarku Warmińskim zapewniona jest pomoc: pedagogiczna, psychologiczna, logopedyczna, socjoterapeutyczna oraz doradcy zawodowego.

W szkołach ponadpodstawowych uczniowie posiadający orzeczenia do kształcenia specjalnego mają zapewnione systematyczne wsparcie pedagoga szkolnego i pedagoga specjalnego, udziale są konsultacje i porady, zajęcia rewalidacyjne oraz na bieżąco udzielana jest pomoc psychologiczna i terapeutyczna. Zapewniona jest też m.in. pomoc specjalisty pełniącego zadania współorganizującego kształcenie (nauczyciel wspomagający w Zespole Szkół Ogólnokształcących w Ornecie).

- 2) Organizacja wydarzeń, imprez, konkursów i zawodów dla dzieci i młodzieży, służących integracji grupy rówieśniczej, w tym dzieci i młodzieży z niepełnosprawnością, przelamywanie stereotypów i kształtowanie postaw empatii, akceptacji i tolerancji.**

Szkoły ponadpodstawowe:

- 15 stycznia 2025 - w prestiżowym rankingu "Perspektywy 2025" Jagiellonka, po raz drugi w swej historii, zdobyła Srebrną Tarczę, a wśród Liceów Ogólnokształcących województwa warmińsko-mazurskiego została sklasyfikowana na 13 miejscu (fot. 1 – Brak zdjęcia);

- 9 lutego 2025 r. – uzyskanie przez ucznia Jagiellonki czwartego miejsce w Finale LI Olimpiady Geograficznej etapu Okręgowego



- 19 marca 2025 r. – zajęcie przez ucznia Jagiellonki I miejsca w finale Ogólnopolskich Igrzysk Optycznych w Opolu



- 13 kwietnia 2025 r. – jedna z uczennic Jagiellonki zdobywa tytuł laureatki XI edycji ogólnopolskiego konkursu recytatorskiego "W kręgu poezji i prozy lagrowej więźniarek KL Ravensbruck" im. Wandy Póltawskiej; gala finałowa odbyła się 9 kwietnia 2025 r. w Śląskim Teatrze Impresaryjnym im. Henryka Bisty w Rudzie Śląskiej



- 27 września 2025 r. – obchody jubileuszu 80-lecia szkoły i X Zjazdu Absolwentów’ w wydarzeniu wzięło udział blisko 1000 absolwentów Jagiellonki



- 1 grudnia 2025 roku w ramach Jagiellonkę odwiedziła jej absolwentka - pani Aleksandra Rutyczyńska. Ukończyła ona studia na kierunku elektronika Politechniki Warszawskiej i pracuje w Niemieckiej Agencji Kosmicznej w Kolonii. Może również pochwalić się aktywnym udziałem w jednym z eksperymentów testowanych podczas misji IGNIS (misji naukowo-badawczej, w ramach której Sławosz Uznański-Wiśniewski jako drugi Polak w historii przebywał w przestrzeni kosmicznej). Pani Aleksandra Rutyczyńska jest kolejną absolwentką, która przyjęła zaproszenie do udziału w zainicjowanym przez szkołę cyklu Spotkanie z Absolwentem



**Zespół Szkół Zawodowych im. Stanisława Staszica w Lidzbarku Warmińskim w roku
2025**

Cel główny (ZSZ) - Zmniejszenie skali przemocy w rodzinie w powiecie lidzbarskim poprzez podejmowanie i wspieranie działań profilaktycznych, w szczególności w zakresie promowania i wdrożenia prawidłowych metod wychowawczych w stosunku do dzieci w rodzinach zagrożonych przemocą w rodzinie.

Cel szczegółowy 1.

Zwiększenie wiedzy i świadomości społecznej w zakresie przemocy w rodzinie, związanych z nią zagrożeń oraz dostępnych form pomocy i wsparcia.

1) Włączanie się w ogólnopolskie kampanie społeczne oraz inicjowanie lokalnych akcji oraz przedsięwzięć upowszechniających wiedzę na temat przemocy w rodzinie oraz prawidłowych postaw wobec przemocy:

„Dzień życzliwości” – warsztaty dla klas I – IV, dzielenie się „dobrym słowem”, wybory w klasach życzliwej osoby.

„Tydzień przeciwdziałania przemocy rówieśniczej”- spotkania z policjantami, kuratorem sądowym, zajęcia z wychowawcą, z pedagogiem i psychologiem, konkurs plastyczny „Stop przemocy”.

2) Rozpowszechnianie wśród mieszkańców materiałów promocyjnych i informacyjnych, takich jak broszury, ulotki, plakaty i publikacje z zakresu przeciwdziałania przemocy

w rodzinie:

Nie dotyczy

3) Udzielanie informacji o instytucjach, placówkach i organizacjach pozarządowych działających na rzecz pomocy dziecku, rodzinie oraz w zakresie przeciwdziałania przemocy:

Opracowanie broszury informacyjnej „Gdzie szukać pomocy”.

Cel szczegółowy 2.

Wzmacnianie kompetencji rodziców i prawnych opiekunów w zakresie należytej opieki i wychowania dzieci.

1) Organizacja różnych form edukacji rodziców i opiekunów dotyczących m.in. rozwiązywania problemów opiekuńczo-wychowawczych, konstruktywnego porozumiewania

się z dziećmi, rozpoznawania, kontrolowania i wyrażania uczuć własnych oraz uczuć dzieci itp.:

Konsultacje dla rodziców z pedagogiem, psychologiem specjalnym i psychologiem.

2) Inicjowanie, wspieranie i realizacja inicjatyw oraz projektów służących promocji prawidłowych metod wychowawczych i postaw rodzicielskich:

Zajęcia z programu „Wektory życia”.

3) Przedsięwzięcia służące upowszechnianiu wartości rodzinnych, np. miłości, bezpieczeństwa, wzajemnego szacunku, akceptacji i zrozumienia, w szczególności akcje i imprezy integracyjne dla rodzin, promowanie wspólnego spędzania czasu rodziców z dziećmi itp.:

Cel szczegółowy 3.

Tworzenie warunków do kształtowania postaw wolnych od przemocy wśród dzieci i młodzieży.

1) Realizacja programów edukacyjno-profilaktycznych skierowanych do dzieci, młodzieży oraz osób dorosłych, dotyczących przemocy w rodzinie oraz zachowań agresywnych; ze szczególnym uwzględnieniem problematyki aktualnych zagrożeń, związanych z rozwojem nowych technologii:

„Przemoc w nastoletnich związkach”, program profilaktyczny kierowany do klas II – III.

2) Działania edukacyjne skierowane na wyposażenie dzieci i młodzieży w umiejętności psychologiczne i społeczne, takie jak empatia, asertywność, umiejętności rozwiązywania problemów, podejmowania decyzji, kontrolowania impulsów, radzenia sobie z gniewem oraz oceniania własnych zachowań:

Zajęcia z wychowawcą, psychologiem, pedagogiem, pedagogiem specjalnym.

3) Rozwój różnych form aktywności społecznej dzieci i młodzieży, poprzez m.in. wolontariat młodzieżowy, programy rówieśnicze, działalność w ramach samorządu szkolnego, organizację akcji społecznych integrujących społeczność szkolną:

Działalność Szkolnego Koła Wolontariatu: akcje „Szlachetna paczka”, „Ocalone łapki”, „Góra grosza”, zbiórka żywności, Światowy Dzień Ziemi – sprzątanie miasta.

Działalność Samorządu Uczniowskiego: promocja szkoły na Targach Edukacji i Pracy oraz w szkołach podstawowych, organizacja „Święta Szkoły”, loterii fantowej, przygotowania gazetek szkolnych, uroczystości: apeli i akcji.

Realizacja projektu „Jestem młody ale bezpieczny w sieci”- warsztaty w szkołach podstawowych prowadzone przez uczniów klas informatycznych.

Realizacja projektów edukacyjnych w ramach wymiany młodzieży polsko-niemieckiej ze szkołą w Papenburgu (System edukacji w Polsce i w Niemczech, Święta narodowe

i religijne celebrowane w obu krajach, Miejsca turystyczne w Lidzbarku i Papenburgu, Tradycyjna kuchnia polska i niemiecka).

Realizacja projektu "Zjednoczeni Siłą Ziół – Chodzę boso, jem zdrowo i żyję zgodnie z naturą" – założenie przez uczniów ogródka ziołowego.

4) Organizacja zajęć pozalekcyjnych i pozaszkolnych, służących zdobywaniu wiedzy i doświadczeń, rozwijających zainteresowania oraz sprzyjających aktywności sportowej, artystycznej i społecznej uczniów:

Zajęcia gastronomiczne – przygotowanie uczniów do konkursów kulinarnych.

Szkolny klub Cyberspoty – przygotowanie uczniów do konkursu, warsztatów informatycznych.

Zajęcia ze sztuki – przygotowanie uczniów do konkursów plastycznych i literackich.

5) Pomoc psychologiczna i terapeutyczna dla dzieci i młodzieży dotkniętej poważnymi problemami (np. uzależnieniem lub współuzależnieniem, chorobą psychiczną, przemocą w rodzinie, wykorzystaniem seksualnym, psychicznym opuszczeniem, rozwodem rodziców):

Zajęcia z psychologiem, pedagogiem, wsparcie wychowawców i nauczycieli.

Cel szczegółowy 4.

Zapewnienie pomocy i wsparcia rodzinom zagrożonym lub dotkniętym przemocą w rodzinie.

1. Bieżąca diagnoza i monitorowanie środowisk zagrożonych przemocą w rodzinie:

Ankieta społeczna w kl. I

2. Zapewnienie wsparcia rodzinom doświadczającym trudności w wypełnianiu funkcji opiekuńczo-wychowawczych w postaci m.in. pracy socjalnej, asystentury rodzinnej, pomocy rodzin wspierających, wolontariuszy:

Nie dotyczy.

3. Rozwój poradnictwa specjalistycznego dla osób i rodzin doświadczających trudności bądź zagrożonych dysfunkcjami, w tym przemocą w rodzinie:

Nie dotyczy.

4. Realizacja programów korekcyjno-edukacyjnych dla osób stosujących przemoc w rodzinie:

Nie dotyczy.

5. Utworzenie powiatowego ośrodka interwencji kryzysowej jako placówki wielofunkcyjnej oferującej noclegownię, wsparcie specjalistyczne oraz pobyt całodobowy dla osób i rodzin w kryzysie:

Szkoła realizowała zadania i zalecenia Organu Prowadzącego i Nadzoru Pedagogicznego terminowo i zgodnie z wytycznymi.

Procesy edukacyjne i wychowawcze przebiegały zgodnie z planem:

a) w 20 oddziałach uczyło się 500 uczniów:

- 15 klas technikum – 384 osoby,

- 5 klas branżowej szkoły I stopnia – 116 osób,

b) w Bursie Międzyszkolnej mieszkało 27 wychowanków,

c) szczególną uwagę zwrócono na uczniów z orzeczeniami (11 osób) i opiniami (88 osób), zapewniono wsparcie pedagoga, pedagoga specjalnego oraz psychologa,

d) na bieżąco dostosowywano wymagania edukacyjne i treści kształcenia do możliwości uczniów, e) zorganizowano zajęcia rewalidacyjne (2 osoby) oraz nauczanie indywidualne (1 osoba).

Placówka uczestniczyła w następujących projektach i programach edukacyjnych:

- Ogólnopolski program edukacyjny „Twoje dane twoja sprawa” (UODO),
- Ogólnopolski program edukacyjny „Inżynierowie przyszłości” (MEN, Orlen),
- Projekt „Unowocześnienie i podniesienie jakości kształcenia w zawodzie technik pojazdów samochodowych w ZSZ w Lidzbarku Warmińskim (Stowarzyszenie Ekocentrum, EFS Plus),
- Projekt „Cyfrowy Uczeń” (MEN),
- „Klasa Akademicka SGH” (SGH Warszawa),
- „Kultura bezpieczeństwa” (Państwowa Inspekcja Pracy),
- „Dzień Przedsiębiorczości” (Fundacja Młodzieżowej Przedsiębiorczości),
- „Akademia Młodego Ekonomisty” (UWM Olsztyn),
- „Lekcje z ZUS” (ZUS),
- „Moje Finanse” (Fundacja Młodzieżowej Przedsiębiorczości),
- „SKILL UP” (BJDM - Związek Młodzieży Mniejszości Niemieckiej).

Placówka realizowała działania w ramach:

- Powiatowego Programu Opieki nad Zabytkami Powiatu Lidzbarskiego,
- Powiatowego Programu „Kreowanie warunków rozwoju dzieci i młodzieży z niepełnosprawnością w systemie edukacji”
- Programu profilaktycznego mającego na celu udzielenie specjalistycznej pomocy, zwłaszcza w zakresie promowania i wdrażania prawidłowych metod wychowawczych w stosunku do dzieci zagrożonych przemocą w rodzinie w powiecie lidzbarskim na lata 2022 – 2026”
- Strategii Warmińsko-Mazurskie 2020. Strategia rozwoju społeczno-gospodarczego za 2025 r.,
- Programu ochrony powietrza dla strefy warmińsko-mazurskiej.

Pozyskano środki finansowe poprzez:

- Radę Rodziców (zakup komputera do prezentacji do auli szkolnej 2400,00 zł),
- udział w konkursach i programach: Inżynierowie Przyszłości – 2000,00 zł, Talenciaki – 30 piłek, wymiana młodzieży polsko-niemiecka otrzymano 13650 zł, z czego 6156 zł przeznaczono na noclegi w Bursie Międzyszkolnej),
- konferencje profilaktyczne dla uczniów – 6000,00 zł od Miejskiej Komisji ds. Rozwiązywania Problemów Alkoholowych w Lidzbarku Warmińskim),
- Stowarzyszenie „Wspieramy ZSZ LW”.

Z KPO placówka otrzymała:- laptopy – 59 szt.,

- laptopy przeglądarkowe – 17 szt.,
- tablety – 35 szt.

Zakupiono z dochodów własnych:

- a) krzesła szkolne 48 szt., ławki 24 szt., biurka 2 szt., szafy aktowe 2 szt. – sale 16 i 210,
- b) stojak na mapy – sala 107,
- c) dyski SSD Goodram 512 GB 7 szt. – s. 101,
- d) żelazko, robot planetarny, mikrofalówka – bursa,
- e) czajniki 3 szt., maszynka do mięsa z zestawem szatkownic – bursa,
- f) rolety do pokoju wychowawców – bursa,
- g) rolety do sal: 5, 102, 103, 101, 105,
- h) regały łazienkowe 4 szt. – bursa,

- i) mikser z misą MPM – kuchnia,
- j) talerze i serwis obiadowy – pracownia gastronomiczna,
- k) myjka elektryczna i dmuchawa spalinowa – bursa, hala sportowa,
- l) rejestrator do kamer z dyskiem, dwie kamery zewnętrzne – bursa,
- m) mikrofalówka – 2 szt., czajnik – 2 szt. – bursa,
- n) kołdry – 30 szt. i poduszki 30 szt. – bursa,
- o) prasa do rur tex – bursa,
- p) serwer sieciowy – szkoła.

Efekty pracy dydaktyczno-wychowawczej.

Technikum zajęło 5 miejsce w Warmińsko-Mazurskim Rankingu Techników 2026 prowadzonym przez Perspektywy (Tytuł „Srebrna Szkoła 2026” Najlepsze Technika).

Sukcesy naukowe, sportowe, artystyczne:

29.10.25 r. – Konkurs fotograficzny „Siła relacji” PUP Lidzbark Warmiński, laureaci: A. Lech kl. III TH, V. Kuznichenko kl. III TE, N. Sekuła kl. III TIŻ,

3.11.25 r. – Ogólnopolski program edukacyjny „Inżynierowie przyszłości” – 22 miejsce w Polsce za projekt badawczy „Badanie wtórnego promieniowanie kosmicznego” – K. Miszczak kl. III TI,

4.11.25 r. – Miejski konkurs profilaktyczny, w kategorii etiuda teatralna „To nie jest bilet w jedną stronę” – wyróżnienie kl. III TE: K. Żechowska, T. Schmidt, P. Łazarska, A. Głuszko, J. Antonowicz, P. Adamowicz,

6.11.25 r. – Mistrzostwa Powiatu w Piłce Siatkowej Chłopców, drużyna I miejsce,

29.11.25 r. – Ogólnopolski Konkurs Plastyczny – Słowem Malowane I. K. Gałczyński, wyróżnienie A. Markowska kl. V TE, K. Jachimowicz kl. IV TIŻ,

27.11.25 r. – Rejonowe zawody w halowej piłce nożnej chłopców Bartoszyce – drużyna IV miejsce,

27.11.25 r. - II Wojewódzki Konkurs „Mistrz języka angielskiego wśród techników z województwa warmińsko-mazurskiego”, II miejsce Sz. Koźlik kl. V TE,

1.12.25 r. – Rejonowe zawody w piłce siatkowej chłopców, drużyna V miejsce,

11.12.25 r. – Etap okręgowy w Gdyni - Olimpiada Umiejętności Hotelarskich – K. Jędrzejewska, J. Szwarc kl. IV THP,

13.12.25 r. – VI Ogólnopolski Konkurs „Skarby mojego powiatu” – „Jesień w moim powiecie”, laureatki: K. Jachimowicz kl. IV TIŻ, V. Kuznichenko kl. III TE,

18.12.25 r. – Stypendium Warmińsko-Mazurskiej Strefy Ekonomicznej „Kasa dla Asa”, Sz. Kiersnowski kl. IV TIŻ.

25.02.25 r. – Powiatowy Konkurs „Rynek pracy bez tajemnic” – II edycja, I miejsce M. Grzyb kl. V TE, I miejsce drużynowo szkoła,

28.02.25 r. – Konkurs „Poznaj swoje prawa w pracy” – etap okręgowy Olsztyn K.Bąk kl. II TŻ, K.Rosłoń kl. V TRP,

6.03.25 r. – Ogólnopolski konkurs ekologiczny „EKO-Planeta”, kategoria praca pisemna – wyróżnienie K.Żechowska kl. II TE, kategoria album – wyróżnienie J.Kabała kl. V TRP,

11.03.25 r. – Ogólnopolski konkurs „Razem dla seniorów”, laureaci: A.Przybysz, Sz. Koźlik kl. IV TE,

19.03.25 r. – Wojewódzki quiz wiedzy ekonomicznej, III miejsce: T. Schmidt kl. II TE, Stowarzyszenie Księgowych w Polsce Oddział w Olsztynie,

9.04.25 r. – IX Ogólnopolski Konkurs Kulinaryny „Literacka kuchnia” – kwalifikacja do finału w Gdańsku, D.Bazyluk, Z.Mucha kl. V THOŻ – Nagroda Główna Grand Prix,

9.04.25 r. – Kwalifikacja do Ogólnopolskiego konkursu cukierniczego Bake&Play – D.Bazyluk kl. V THOŻ – wyróżnienie,

12.04.25 r. – XXIX Ogólnopolski Konkurs im. I. Kwinto „Życie bajką jest”, kategoria plastyczna – laureatka W.Zielińska kl. II TH,

14.04.25 r. – Warmińsko-Mazurski Turniej Motoryzacyjny – etap powiatowy drużyna ZSZ – I miejsce: G.Sztynio, T.Sawoniuk kl. III THP, T.Kot kl. IV THP,

15.04.25 r. – I Półfinał Mistrzostw Województwa w Piłce Nożnej – I miejsce drużyna ZSZ LW,

15.04.25 r. – Konkurs w ramach projektu Code&Connect – Europejska Akademia Nauk Społecznych w Olsztynie – 4.miejsce drużyna: A Piątek i F. Łuszczkiewicz kl. II TI,

23.04.25 r. – Mistrzostwa Województwa w Piłce Nożnej – III miejsce drużyna ZSZ LW

5.06.25 r. – Półfinał w Piłce Siatkowej Chłopców Licealiada – drużyna III miejsce (A.Wangin),

23.06.25 r. – Stypendium Warmińsko-Mazurskiej Strefy Ekonomicznej „Kasa dla asa” – K. Miszczak kl. II TI,

W Zespole Szkół Zawodowych w Lidzbarku Warmińskim w 2025 r.:

- a) uczniowie uczestniczyli w **76 konkursach** z przedmiotów ogólnych, zawodowych, sportowych i innych,
- c) odbyły się **84 wycieczki** edukacyjne i zawodoznawcze,
- d) zorganizowano **58 uroczystości i wydarzeń szkolnych**,
- e) przeprowadzono **40 akcji propagujących zdrowy styl życia, działania ekologiczne, wolontariatu i profilaktyczne**,
- f) zorganizowano **17 szkoleń dla uczniów**,
- g) współpracowano z Miejskim Klubem Sportowym Polonia w zakresie zakwaterowania i wyżywienia zawodników w Bursie Międzyszkolnej oraz rozliczeń finansowych piłkarzy,
- h) udostępniono mieszkańcom Lidzbarka Halę Sportową przy ulicy Akacjowej.

Realizacja Powiatowego Programu Opieki nad Zabytkami Powiatu Lidzbarskiego w 2025 roku

Działania podjęte w ramach programu mają przed wszystkim na celu promocję powiatu i jego dziedzictwa kulturowego, jak również edukację dotyczącą opieki nad zabytkami połączoną z wydarzeniami o charakterze historycznym.

Prowadzenie prac konserwatorskich, restauratorskich i budowlanych przy obiektach zabytkowych nieruchomych będących własnością powiatu.

W 2025 roku nie były prowadzone prace konserwatorskie, restauratorskie czy budowlane przy obiektach zabytkowych nieruchomych będących własnością powiatu.

Upowszechnianie wiedzy o zasobach kulturowych powiatu oraz jego walorach turystycznych.

Szkoły i placówki, dla których organem prowadzącym jest Powiat Lidzbarski organizują wszelkiego rodzaju konkursy poszerzające wiedzę uczniów o zasobach kulturowych i walorach Powiatu Lidzbarskiego, w zakresie dziedzictwa kulturowego i jego ochrony między innymi: 11.2 Upowszechnianie wiedzy o zasobach kulturowych powiatu oraz jego walorach turystycznych.

Edukacja dzieci i młodzieży dotycząca wiedzy o regionalnym dziedzictwie kulturowym (konkursy, przedsięwzięcia, warsztaty, imprezy, wycieczki, zajęcia itp.);

Nazwa szkoły/placówki	Nazwa wydarzenia/ przedsięwzięcia	Krótki opis
Zespół Szkół Zawodowych im. Stanisława Staszica w Lidzbarku Warmińskim	Wycieczka – Gierłoż i Święta Lipka	Zwiedzanie: Wilczy Szaniec, Sanktuarium w Świętej Lipce.
	Wycieczka – Kaszuny	Zwiedzanie szlaku fortyfikacji Trójkąta Lidzbarskiego.
	Wycieczka – Lidzbark Warmiński	„Walory Warmii” – poznanie walorów turystycznych miasta
	Wycieczki – Stoczek Klasztorny.	Zwiedzanie Sanktuarium i Izby Pamięci S. Wyszyńskiego.
	Zajęcia edukacyjne – Oranżeria Kultury.	-Warsztaty, zajęcia „Czarodziej Konstany” w 120 rocznica urodzin K. I. Gałczyńskiego; - Udział uczniów w literackiej grze miejskiej „Witaj kulturo na Warmii – twórczość I. Krasickiego, K. I. Gałczyńskiego i I. Kwinto”; - Wystawa malarstwa Agaty Półtorak: „Legendy Warmii i Mazur, Na rubieżach świata ludzi, Magiczne istoty z warmińskich i mazurskich baśni”.
	Zajęcia – Miejska Biblioteka Publiczna im. Marcina Kromera w Lidzbarku Warmińskim	Zajęcia edukacyjne oraz zwiedzanie wystawy „Dawny Lidzbark Warmiński”.
	Zajęcia z geografii	Regionalne tradycje warmińskie – warsztaty.
Zespół Szkół Zawodowych CKU im. Stanisława Staszica w Ornece	Wycieczka	Galeria Dziedzictwa Ornety im. Eugeniusza Buchholza – uczestniczenie w lokalnym wydarzeniu „Noc Muzeum”
	Wycieczka	Galeria Art – Nova w Ornece – zwiedzanie wystawy „Wczoraj i dziś historia pisan na niebie”
Zespół Szkół Ogólnokształcących im. Kazimierza Jagiellończyka w Lidzbarku Warmińskim	Zajęcia – Oranżeria Kultury	- Zajęcia edukacyjne: podczas spotkania uczniowie obejrzą wystawę „Na rubieżach świata ludzi – magiczne istoty z warmińskich i mazurskich baśni” oraz rozwiązywali quiz dotyczący mitologii i kultury Słowian; - Warsztaty, zajęcia „Czarodziej Konstany” w 120 rocznica urodzin K. I. Gałczyńskiego.
	Spotkanie autorskie	Spotkanie autorskie z Sławomirem Skowronkiem promujące czytelnictwo oraz literaturę dotyczącą historii Warmii.
	Wycieczka	Zwiedzanie – Zamek Biskupi w Lidzbarku Warmińskim – poznawanie historii;
	Warsztaty „Tradycje Warmii”	Wyjazd do „Ziołowy Dzbane” położony we wiosce tematycznej Sąpy „Babia Dolina” w gminie Młynary.
Zespół Szkół Ogólnokształcących w Ornece	Projekt	Uczniowie szkoły w oparciu o dostarczone zestawy archiwalnych

		fotografii wybranych ze zbiorów Stowarzyszenia „Tratwa” we współpracy z Instytutem Północnym im. Wojciecha Kętrzyńskiego napisali krótkie opowiadanie. Projekt podsumowany został wystawą multimedialną i konferencją w Centrum Kultury w Ornece..
Młodzieżowy Dom Kultury im. Ireny Kwinto w Lidzbarku Warmińskim	Ogólnopolski Konkurs im. Ireny Kwinto „Życie bajką jest” Temat przewodni „Kłobuki, smętki, stwory i potwory”.	Promocja postaci i twórczości regionalnej bajkopisarki Ireny Kwinto. Tworzone są prace plastyczne i literackie. W części literackiej uczestnik pisze autorski, krótki utwór literacki, nigdzie niepublikowany w formie opowiadania, baśni lub bajki lub krótki utwór literacki, inspirowany utworami pani Ireny Kwinto lub podaniami ludowymi Warmii lub też wiersz. W części plastycznej młodzi artyści mają za zadanie stworzyć prace do tematu przewodniego konkursu.
	Ogólnopolski Konkurs Plastyczny „Skarby Mojego Powiatu” z tematem przewodnim „Jesień w moim powiecie”.	Konkurs wyrabia poczucie przynależności ze środowiskiem lokalnym oraz uczy innego spojrzenia na swoją miejscowość i okolicę, w której mieszkają uczestnicy konkursu. Jest propozycją stania się architektem obiektów czy miejsc, będących na co dzień elementem najbliższego środowiska propagujących walory powiatu.
	Wojewódzki konkurs fotograficzny „Z pamiętnika mojego smartfona”	Konkurs skierowany jest do amatorów – uczniów i studentów. Zadaniem uczestnika jest wykonanie zdjęcia odkrywającego uroki miast, miasteczek, wsi, lasów, ogrodów, parków, architektury, itp.
	Widowisko „Zaklęty w kamień”	Wydarzenie zorganizowane we współpracy z Zamkiem Biskupów Warmińskich na podstawie bajki Ireny Kwinto warmińskiej bajkopisarki o Zamku w Lidzbarku Warmińskim. Odbiorcami widowiska była publiczność miejska oraz poprzez wideorelację ogólnopolska.
Specjalny Ośrodek Szkolno – Wychowawczy w Lidzbarku Warmińskim	„Projekt edukacyjny „Klucz do Zamku”	Warsztaty w Muzeum Warmii i Mazur Oddział - Zamek Biskupi w Lidzbarku Warmińskim uczniowie brali udział w edukacyjnej grze terenowej, zwiedzanie zamku.
	Zajęcia edukacyjne”	Udział dzieci w zajęciach edukacyjnych, grach terenowych organizowanych we współpracy z Oranżerią Kultury.
Młodzieżowy Ośrodek Wychowawczy im. Marii Grzegorzewskiej w Lidzbarku Warmińskim	Wycieczka	Muzeum Warmii i Mazur Oddział - Zamek Biskupi w Lidzbarku Warmińskim.
	Udział w zajęciach edukacyjnych	„Oranżeria Kultury” w Lidzbarku Warmińskim

Upowszechnianie wiedzy na temat historii regionu odbywa się poprzez czynny udział uczniów szkół i placówek, dla których organem prowadzącym jest Powiat Lidzbarski w różnego rodzaju przedsięwzięciach, nie tylko na lekcji historii, ale również poprzez spotkania, wycieczki, warsztaty, projektach tak jako to zostało opisane w powyższej tabeli.

Edukacja dzieci i młodzieży dotycząca wiedzy o regionalnym dziedzictwie kulturalnym odbywa się również poprzez współpracę i uczestnictwo w różnego rodzaju inicjatywach organizowanych przez:

- 1) Oranżeria Kultury i Miejska Biblioteka Pedagogiczna w Lidzbarku Warmińskim;
- 2) Miejska Biblioteka Publiczna im. Marcina Kromera w Lidzbarku Warmińskim;
- 3) Stowarzyszenie „Tratwa”;
- 4) Muzeum Warmii i Mazur Oddział - Zamek Biskupi w Lidzbarku Warmińskim;
- 5) Centrum Kultury i Biblioteka Miejska im. Franciszka Chruściela w Ornece;
- 6) Klub wojskowy 9 Warmińskiego Pułku Rozpoznawczego im. płk Zygmunta Szendzielarza ps. „Łupaszka” w Lidzbarku Warmińskim – lekcje patriotyczne/warsztaty.

Upowszechnianie wiedzy o zasobach kulturowych powiatu oraz jego walorach turystycznych.

Informacje o konkursach promujących walory powiatu organizowanych przez szkoły i placówki, dla których organem prowadzącym jest Powiat Lidzbarski, umieszczane są na stronie internetowej szkoły oraz facebook-u szkolnym.

Na stronie internetowej Powiatu Lidzbarskiego- www.powiatlidzbarski.pl w zakładce „**Turystyka**” znajduje się m.in.:

- 1) charakterystyka powiatu i jego walorów;
- 2) informacja dotycząca między innymi agroturystyki;
- 3) opis Wschodniego Szlaku Rowerowego Green Velo;
- 4) mapa fortyfikacyjna Trójkąta Lidzbarskiego;

Oprócz wyżej wymienionych informacji, zostały umieszczone produkcje filmowe o powiecie:

- 1) „Powiat Lidzbarski – Przedsiębiorczość, Przyroda, Perspektywy”;
- 2) „Piękno Powiatu Lidzbarskiego”.

Strona internetowa powiatu umożliwia korzystanie z **Przewodnika – Kajakiem po Łynie**, gdzie opisane są malownicze odcinki, przystanie kajakowe, atrakcje turystyczne, kilometrąż spływu oraz szczegółowe mapy.

Powiat Lidzbarski przystąpił do projektu koncepcji wytyczenia pieszego szlaku turystycznego pn. **Szlak Świętej Warmii**. Szlak prowadzi poprzez drogi szutrowe, polne, leśne, asfaltowe o niskim natężeniu ruchu. Celem wytyczenia szlaku pieszego jest przedstawienie walorów przyrodniczych, turystycznych, architektonicznych oraz kulturowych Warmii. Szlak Św. Warmii zaprasza do pieszych, duchowych wędrówek zarówno turystów, jak i mieszkańców powiatu, którzy chcą dogłębnie poznać dziedzictwo kulturowe i historyczne Warmii oraz Powiatu Lidzbarskiego.

Upowszechnianie wiedzy o zasobach kulturowych powiatu oraz jego walorach turystycznych znajduje się również na stronie internetowej Stowarzyszenia „Dom Warmiński” (www.domwarminski.pl), a informacja dotycząca wiedzy na temat zamków i wydarzeń z nimi związanych znajduje się na stronie internetowej – Zamki Gotyckie – www.zamkigotyckie.org.pl

Inicjowanie wśród młodzieży szkół powiatowych sprawowania opieki nad dawnymi cmentarzami cywilnymi.

Młodzież i dzieci ze szkół i placówek oświatowych, dla których organem prowadzącym jest Powiat Lidzbarski, co roku bierze udział w porządkowaniu miejsc upamiętnienia.

Poniżej wykaz inicjatyw związanych ze sprawowaniem opieki nad cmentarzami i grobami przez szkoły i placówki:

Nazwa szkoły/placówki	Nazwa inicjatywy	Krótki opis
Zespół Szkół Zawodowych im. Stanisława Staszica w Lidzbarku Warmińskim	„Światelko pamięci”	- Opieka na grobami pracowników szkoły oraz zapalenie zniczy. - Opieka nad „Dębem Katyńskim” płk Adolfa Dostala.
Zespół Szkół Ogólnokształcących im. Kazimierza Jagiellończyka w Lidzbarku Warmińskim	„Światelko pamięci”	- Uczczenie pamięci pracowników szkoły na cmentarzach lidzbarskich oraz opieka nad grobami, zapalenie zniczy. - Cmentarz jeńców wojennych z czasów I wojny światowej w Markajmach – opieka nad grobami, sprzętanie i udział w corocznych uroczystościach, zapalenie zniczy.
Zespół Szkół Ogólnokształcących w Ornece	„Światelko pamięci”	Sprzątanie grobów zmarłych nauczycieli i pracowników szkoły, zapalenie zniczy.
Zespół Szkół Zawodowych CKU im. Stanisława Staszica w Ornece	„Światelko pamięci”	Opieka nad grobami pracowników szkoły, zapalenie zniczy oraz sprzętanie zapomnianych grobów.

Młodzieżowy Ośrodek Wychowawczy im. Marii Grzegorzewskiej w Lidzbarku Warmińskim	Akcja „Szkoła pamięta”	Prace porządkowe na Cmentarzu komunalnym w Lidzbarku Warmińskim, zapalenie zniczy.
Specjalny Ośrodek Szkolno – Wychowawczy w Lidzbarku Warmińskim	„Światelko pamięci”	Odwiedzanie grobów harcerzy, postaci warmińskiej historii oraz wycieczka na cmentarzu historycznym w Markajmach – porządkowanie grobów, zapalenie zniczy, zwiedzanie.
	Harcerska Akcja Znicz	Dbanie o groby zabytkowe, prace porządkowe, wykonywanie z uczniami wieńców na groby. Uczczenie pamięci za zmarłych na cmentarzu lidzbarskim.

Wspieranie właścicieli zabytków w realizacji prac remontowych przy zabytkach.

Liczba wspartych właścicieli oraz kwota udzielonych dotacji w **2025 roku** (razem: 5 obiektów oraz kwota: 50.000 zł).

Lp.	Nazwa właściciela zabytku	Zakres prac, na które udzielono dotacji	Wysokość przekazanej dotacji
2025 rok			
1.	Dom Zakonny Zgromadzenia Księży Marianów w Stoczku Klasztornym	dofinansowanie konserwacji polichromii słupów podtrzymujących empore chóru muzycznego w kościele p.w. Nawiedzenia Najświętszej Maryi Panny w Sanktuarium Matki Bożej Pokoju w Stoczku Klasztornym	10 000 zł
2.	Parafia Rzymskokatolicka p.w. św. Michała Archanioła w Blankach	dofinansowanie konserwacji i restauracji ambony (1685 r.) w kościele p.w. św. Michała Archanioła w Blankach – etap II	10 000 zł
3.	Rzymskokatolicka Parafia p.w. Nawiedzenia Najświętszej Maryi Panny w Krośnie	dofinansowanie konserwacji ołtarza głównego w kościele p.w. Nawiedzenia Najświętszej Maryi Panny i św. Józefa w Krośnie – kontynuacja prac	10 000 zł
4.	Rzymskokatolicka Parafia p.w. św. Jana Chrzciciela w Ornecie	dofinansowanie remontu zabytkowego instrumentu organowego w kościele św. Jana Chrzciciela w Ornecie – etap II	10 000 zł
5.	Rzymskokatolicka Parafia p.w. św. Wawrzyńca w Mingajnach	dofinansowanie konserwacji neogotyckiego ołtarza głównego bocznego lewego (z przedstawieniem Świętej Rodziny) – etap II (zwieńczenie) w kościele p.w. św. Wawrzyńca w Mingajnach	10 000 zł
Razem:			50 000 zł

Wspieranie miejsc atrakcyjnych turystycznie itp. ścieżek edukacyjnych, tras rowerowych i innych miejsc związanych z dziedzictwem kulturowym:

O wyjątkowości Powiatu Lidzbarskiego decydują w dużej mierze walory przyrodnicze i krajobrazowe. W obrębie powiatu znajdują się interesujące szlaki turystyczne, trasy rowerowe czy inne miejsca związane z dziedzictwem kulturowym. Coraz bardziej cieszące się popularnością szlaki kajakowe.

- 1) **Wycieczka szlakiem Doliny Symsarny** (poznanie walorów krajobrazowych i turystycznych) – Zespół Szkół Zawodowych im. Stanisława Staszica w Lidzbarku Warmińskim;
- 2) **Kaszuny - Zwiedzanie fortyfikacji, szlak Trójkąta Lidzbarskiego** – Zespół Szkół Zawodowych im. Stanisława Staszica w Lidzbarku Warmińskim;
- 3) **Akcja „W naturę z kulturą”** – sprzątanie Parku nad Symsarną – Zespół Szkół Zawodowych im. Stanisława Staszica w Lidzbarku Warmiński;
- 4) **Spływ kajakowy rzeką Krutynią** – Zespół Szkół Zawodowych im. Stanisława Staszica w Lidzbarku Warmińskim.
- 5) **Klasowe wycieczki rowerowe szlakiem Kapliczek Warmińskich** – Zespół Szkół Ogólnokształcących im. Kazimierza Jagiellończyka w Lidzbarku Warmińskim;
- 6) **Akcja „Sprzątanie świata”** – sprzątanie trasy turystycznej Park Krajobrazowy Dolina Symsarny – Młodzieżowy Ośrodek Wychowawczy im. Marii Grzegorzewskiej w Lidzbarku Warmińskim.
- 7) **„Akcja „Sprzątanie świata”** - sprzątanie terenów leśnych wyznaczonych przez Nadleśnictwo Orneta w tym sprzątanie ścieżki edukacyjnej Zacisze przy leśniczówce – Zespół Szkół Ogólnokształcących w Orniecie.
- 8) **Udział w rajdzie „Szlakiem Św. Warmii”** z harcerzami Hufca ZHP Ziemi Lidzbarskiej - Akcje porządkowe na ścieżkach Parku Krajobrazowego Doliny Symsarny – specjalny Ośrodek Szkolno – Wychowawczy w Lidzbarku Warmińskim.
- 9) **„Czytadła w naturze”** akcja czytelnicza w Parku Krajobrazowego Doliny Symsarny, na przedzamczu lidzbarskim, Tężniach oraz Bulwarach nad Łyną – Specjalny Ośrodek Szkolno – Wychowawczy w Lidzbarku Warmińskim.

Zwiększenie bazy szkoleń i kursów zawodowych ukierunkowanych na potrzeby osób niepełnosprawnych i rynku pracy.

Ważnym obszarem aktywności była współpraca z pracodawcami oraz instytucjami rynku pracy. Organizowano spotkania informacyjne i konsultacyjne dla przedsiębiorców, wizyty studyjne w lokalnych firmach oraz działania promujące zatrudnienie w służbach mundurowych. Urząd aktywnie uczestniczył także w inicjatywach wspierających rozwój przedsiębiorczości, takich jak Dni Przedsiębiorczości, Światowy Tydzień Przedsiębiorczości czy Dni Pracodawców. Dodatkowo prowadzono akcję „Lokalni są fajni”, w ramach której promowano lokalnych przedsiębiorców.

W 2025 roku duży nacisk położono na rozwój kompetencji zawodowych oraz edukację rynku pracy. Realizowano liczne działania doradcze w formie warsztatów, szkoleń oraz porad grupowych obejmujących m.in. tematykę przygotowania dokumentów aplikacyjnych, rozmów kwalifikacyjnych, kompetencji cyfrowych oraz wyzwań współczesnego rynku pracy. Szczególną uwagę poświęcono osobom długotrwale bezrobotnym poprzez cykl warsztatów „Ścieżka do sukcesu”, a także osobom młodym w ramach programów „Młodzi na start” i „Pierwsze kroki na rynku pracy”.

Ważnym obszarem była także promocja mobilności zawodowej oraz informowanie o możliwościach pracy za granicą, realizowane m.in. poprzez spotkania z doradcą EURES. Równolegle prowadzono działania informacyjne dotyczące różnych form zatrudnienia, w tym samozatrudnienia, co wspierało podejmowanie świadomych decyzji zawodowych.

Rok 2025 był również czasem realizacji działań analitycznych i diagnostycznych, takich jak badanie „Barometr Zawodów”, które pozwoliło na identyfikację potrzeb lokalnego rynku pracy oraz kierunków rozwoju kompetencji na 2026 rok.

Edukacja ekologiczna 2025 r.

1. Lekcje z geografii, chemii, zajęcia z wychowawcą (550 uczniów).
2. Akcje proekologiczne:
Światowy Dzień Ziemi „Nasza moc, nasza planeta” – sprzątanie Lidzbarka Warm., konkursy ekologiczne, wycieczka do PGK w Lidzbarku Warm. (130 uczniów)
Hotelowy Tydzień Ziemi – akcja propagująca segregację śmieci, oszczędzanie wody i energii elektrycznej (70 uczniów),

Sprzątanie świata „W naturę z kultura”- sprzątanie terenów zielonych Lidzbarka Warm., park nad Symsarną (90 uczniów)

3. Konkursy:

Ogólnopolski konkurs ekologiczny „EKO-Planeta” (14 uczniów),

Konkurs szkolny „Wiem wszystko o segregacji śmieci” (15 uczniów),

4. Posty na szkolnym Facebooku – relacje z akcji ekologicznych.

Łącznie w roku 2025 na wykonanie zadań publicznych zaplanowano w budżecie 70 000 zł.

Zgodnie z art. 13 ust. 1 ustawy z dnia 24 kwietnia 2003 r. o działalności pożytku publicznego i o wolontariacie (t.j. Dz. U. z 2025 r. poz. 1338), konkurs został ogłoszony w Biuletynie Informacji Publicznej, na tablicy ogłoszeń Starostwa Powiatowego w Lidzbarku Warmińskim i Filii w Ornece, mediach społecznościowych oraz na stronie internetowej www.powiatlidzbarski.pl w specjalnie utworzonej zakładce – Organizacje Pozarządowe – Otwarte Konkursy Ofert oraz na slajderze głównej strony powiatowej w aktualnościach. Czas składania ofert upływał 3 lutego 2025 r.

4 lutego 2025 r. Zarządzeniem Starosty Powiatu Lidzbarskiego Nr OR.120.5.2025 powołano skład oraz określono Regulamin Komisji Konkursowej Otwartego Konkursu na realizację zadań publicznych. W skład Komisji weszły dwie osoby ze Starostwa Powiatowego w Lidzbarku Warmińskim: Jarosław Kogut – Przewodniczący Komisji i Karolina Kretschman – Członek Komisji oraz Anna Wiatrak - Członek Komisji – pracownik Młodzieżowego Domu Kultury im. Ireny Kwinto w Lidzbarku Warmińskim.

W wyznaczonym terminie wpłynęły 22 (dwadzieścia dwie) oferty. Dnia 10 lutego 2025 r. Komisja Konkursowa przeprowadziła postępowanie konkursowe i przedłożyła Zarządowi Powiatu Lidzbarskiego propozycję, co do wybranych i ocenionych ofert. Dnia 17 lutego 2025 r. Zarząd Powiatu Lidzbarskiego podjął ostateczną decyzję o dofinansowaniu realizacji zadań publicznych przez organizacje pozarządowe.

W ramach otwartego konkursu ofert w 2025 roku przyznano dotacje następującym organizacjom:

Zadanie Nr 1. Integracja społeczeństwa powiatu lidzbarskiego z osobami niepełnosprawnymi poprzez organizację imprez kulturalnych i sportowo-rekreacyjnych dla osób niepełnosprawnych o zasięgu co najmniej powiatowym.

W dziedzinie działań na rzecz osób niepełnosprawnych wpłynęła 1 (jedna) oferta, która otrzymała dofinansowanie.

L.p.	Podmiot realizujący zadanie	Nazwa zleconego zadania	Kwota dotacji
1.	Stowarzyszenie Kobiet "Miej Marzenia" w Lidzbarku Warmińskim	„Warsztaty Muzyczne i koncerty integrujące mieszkańców powiatu”	4 000,00 zł
RAZEM:			4 000,00 zł

Zadanie Nr 2. Promowanie zasobów kulturowych powiatu lidzbarskiego, miejscowych tradycji i dóbr kultury o zasięgu co najmniej powiatowym.

W dziedzinie kultury i sztuki wpłynęło 5 (pięć) ofert. Trzy otrzymały dofinansowanie.

L.p.	Podmiot realizujący zadanie	Nazwa zleconego zadania	Kwota dotacji
1.	Stowarzyszenie Mniejszości Niemieckiej „Warmia”	„Warsztaty adwentowe dzieci i młodzieży – Betlejem Narodów”	3 000,00 zł
2.	Stowarzyszenie na Rzecz Rozwoju Miasta i Gminy Orneta „Ornecianie”	„Przeгляд Zespołów Śpiewaczych z terenu Województwa Warmińsko – Mazurskiego”	3 500,00 zł
3.	Stowarzyszenie Przyjaciół Ziemi Lidzbarskiej	„Moja Warmia”	3 500,00 zł
RAZEM:			10 000,00 zł

Nie przyznano dotacji na realizację:

- Stowarzyszenie Kobiet „Miej Marzenia” w Lidzbarku Warmińskim na realizację zadania pn. „Damą być w sztuce i literaturze”;
- Fundacja Lepsza Szkoła na realizację zadania pn. „Olimpiada wiedzy – Warmińska historia Kopernika”.

Ponadto, w 12 maja 2025 r. do siedziby Starostwa Powiatowego w Lidzbarku Warmińskim wpłynęła oferta Stowarzyszenia "Babki Zielarki", na realizację zadania publicznego, w trybie art. 19a ustawy z dnia 24 kwietnia 2003 roku o działalności pożytku publicznego i o wolontariacie (małe granty).

Uproszczona oferta realizacji zadania publicznego została zamieszczona na okres 7 dni w Biuletynie Informacji Publicznej oraz w siedzibie Starostwa Powiatowego w Lidzbarku Warmińskim.

6 czerwca 2026 roku Zarząd Powiatu Lidzbarskiego uznał za celową realizację ww. zadania publicznego i przyznał dofinansowanie na jego realizację.

L.p.	Podmiot realizujący zadanie	Nazwa zleconego zadania	Kwota dotacji
1.	Stowarzyszenie "Babki Zielarki"	„Blanki smakują ziołami - przygotowanie poczęstunku na VIII Festiwal Ziół”	1 500,00 zł
		RAZEM:	1 500,00 zł

Zadanie Nr 3. Upowszechnianie zdrowego stylu życia wśród dzieci, młodzieży i dorosłych poprzez organizację powiatowych, regionalnych i międzynarodowych imprez sportowych i rekreacyjnych o zasięgu co najmniej powiatowym.

W zakresie kultury fizycznej wpłynęło 11 (jedenaście) ofert. Sześć z nich otrzymało dofinansowanie.

L.p.	Podmiot realizujący zadanie	Nazwa zleconego zadania	Kwota dotacji
2.	ZHP Hufiec Ziemi Lidzbarskiej	„Sportowo-rekreacyjne zakończenie roku harcerskiego harcerzy z Powiatu	2 000,00 zł

		Lidzbarskiego”	
3.	Ornecki Klub Tenisa Stołowego	„Impreza Tenisowa”	2 000,00 zł
4.	Moto - Klub Lidzbark Warmiński	„Organizacja Międzynarodowych Indywidualnych Mistrzostw Europy w Motocrossie”	3 000,00 zł
5.	Miejski Klub Sportowy Polonia	„Polonia Summer cup”	6 000,00 zł
6.	Miejski Klub Sportowy Błękitni Orneta	„Dzień Piłki Nożnej w Ornece”	4 000,00 zł
7.	Warmiński Auto-Moto Klub	„Mistrzostwa Polski Cross Country”	3 000,00 zł
RAZEM:			20 000,00 zł

Nie przyznano dotacji na realizację:

- Stowarzyszenie Przyjaciół Ziemi Lidzbarskiej na realizację zadania pn. „Powiatowa Spartakiada Seniorów”;
- Stowarzyszenie „Rozwinąć Skrzydła” na realizację zadania pn. „Karoliada 2025-powiatowy turniej piłki nożnej”;
- Lidzbarskie Stowarzyszenie Pomocy Społecznej „Akacja:” na realizację zadania pn. „Senior na siłowni”;
- Klub Jeździecki Kamińskich na realizację zadania pn. „Regionalne Zawody Jeździeckie”;
- Stowarzyszenie „Miej Marzenia” na realizację zadania pn. „Marsz przez 4 pory roku”.

Zadanie Nr 4. Wspieranie organizacji imprez o charakterze turystycznym na terenie powiatu lidzbarskiego promujących walory krajoznawcze i turystyczne powiatu o zasięgu co najmniej powiatowym.

W dziedzinie turystyki wpłynęło 5 (pięć) ofert. Dwa z nich otrzymały dofinansowanie.

L.p.	Podmiot realizujący zadanie	Nazwa zleconego zadania	Kwota dotacji
1.	ZHP Hufiec Ziemi Lidzbarskiej	„Turystyczny Rajd Pieszy szlakiem św. Warmii”	4 000,00 zł
2.	Lidzbarskie Stowarzyszenie Pomocy Społecznej „Akacja”	„Międzypokoleniowy rajd pieszy do Stoczka Klasztornego”	1 000,00 zł
RAZEM			5 000,00 zł

Nie przyznano dotacji na realizację:

- Stowarzyszenie Przyjaciół Ziemi Lidzbarskiej na realizację zadania pn. „4 x Rajd Pieszy Seniorów” ;
- Klub Jeździecki Kamińskich na realizację zadania pn. „Rajd Konny Ignalin-Czosnowo”;
- Stowarzyszenie „Miej Marzenia” na realizację zadania pn. „Swego nie znacie – Warmię poznacie”.

Pozafinansowe formy wsparcia

Zgodnie z rozdziałem 4 „Programu Współpracy Powiatu Lidzbarskiego z organizacjami pozarządowymi na 2025 rok” (Uchwała Nr OR.0710.8.2024) Powiat Lidzbarski zrealizował pozafinansowe formy wsparcia w postaci:

1. Przekazywania organizacjom pozarządowym drogą e-mailową informacji o istnieniu innych źródeł finansowania na działalność organizacji pozarządowych oraz na temat organizowanych szkoleń, warsztatów, konferencji i seminarium.
2. Systematycznego utrzymywanie kontaktów z Przewodniczącym Powiatowej Rady Organizacji Pozarządowych – Damianem Kardymowiczem, m.in. w zakresie konsultacji Roczno Programu Współpracy z organizacjami pozarządowymi w celu uzyskania uwag oraz propozycji zadań publicznych, na które organizacje pozarządowe chciałyby uzyskiwać wsparcie finansowe w ramach otwartych konkursów ofert, rozmów w zakresie przeprowadzania konkursów na realizację zadań publicznych.
3. Prowadzenia, aktualizowania i udostępniania wykazu organizacji pozarządowych na stronie internetowej powiatu – www.powiatlidzbarski.pl .
4. Promowania dotowanych zadań z zakresu pomocy społecznej, kultury fizycznej, kultury i sztuki, turystyki oraz działań na rzecz osób niepełnosprawnych poprzez prowadzenie polityki popularyzacji działalności organizacji pozarządowych na stronie internetowej powiatu oraz promowanie osiągnięć i działalności organizacji pozarządowych.
5. Doradzania i udzielania pomocy technicznej w przygotowywaniu ofert na realizację zadań publicznych.
6. Obejmowania patronatem Starosty Lidzbarskiego przedsięwzięć realizowanych przez organizacje pozarządowe – 31 patronatów.

7. Informowania o zadaniach publicznych, które będą realizowane w danym roku wraz z podaniem wysokości środków przeznaczonych z budżetu powiatu na realizację tych zadań oraz o ogłaszanych konkursach i ich wynikach.

Zarząd Powiatu Lidzbarskiego w roku 2025 przekazał organizacjom pozarządowym i organizacjom pożytku publicznego łączną kwotę dotacji: **40 500,00 zł**:

Działania na rzecz osób niepełnosprawnych – **4 000,00 zł**

Kultura i sztuka – **11 500,00 zł**

Kultura fizyczna – **20 000,00 zł**

Turystyka – **5 000,00 zł**

- liczba otwartych konkursów – 1

- liczba złożonych ofert w ramach otwartych konkursów – 23 oferty, z czego:

- liczba złożonych ofert w trybie uproszczonym (z pominięciem Otwartego Konkursu Ofert) – 1

ilość dofinansowanych projektów – **13**

ilość niedofinansowanych projektów - **10**

liczba umów zerwanych lub unieważnionych – **0**

liczba organizacji, która nie przystąpiła do zawarcia umowy dotacji – **0**

Dane za 2025 rok

3. Bezpieczeństwo w szkołach – realne ograniczenie niedozwolonych w środowisku szkolnym i bezpośrednio w otoczeniu szkół:			
L.p	Nazwa działania	Liczba	Krótki opis/wymienić działania
1.	Informowanie Policji o czynach niedozwolonych w środowisku szkolnym i bezpośrednio w otoczeniu szkoły:	Liczba zawiadomień: MOW LW – 4	-
2.	Rygorystyczne stosowanie procedur reagowania na zachowanie patologiczne w szkołach:	Liczba stwierdzonych przypadków zachowań patologicznych: ZSZ LW – 77 ZSZCKU Orneta – 3	ZSZLW , przemoc fizyczną i słowną (w tym w Internecie), palenie papierosów na terenie szkoły - rozmowy z uczniami i rodzicami, stosowanie kar zgodnych ze statutem szkoły.. ZSZCKU Orneta : przemoc rówieśnicza w Internecie - przeprowadzono działania wyjaśniające zdarzenia, rozmowa z rodzicami, pedagogiem szkolnym oraz podjęto działania dyscyplinujące.

		Razem: 80	
3.	Monitorowanie miejsc gromadzenia młodzieży:	Liczba interwencji: ZSZCKU Orneta – 2 razy w miesiącu	ZSZCKU Orneta: kontrola w czasie przerw prowadzona przez nauczycieli.
4.	Edukacja w szkołach kadry pedagogicznej z zakresu zagrożeń terrorystycznych:	Liczba spotkań/szkoleń: ZSZLW – 1	ZSZLW: szkolenie on-line „Kształtowanie kultury bezpieczeństwa poprzez budowanie świadomości antyterrorystycznej w społeczeństwie” – organizator Wydział Prewencji Zagrożeń ABW.

4. Podniesienie poziomu działań profilaktycznych ukierunkowanych na utrzymanie bezpieczeństwa w środowisku szkolnym:

1.	Realizacja programów edukacyjnych w celu uświadomienia nieletnim szkodliwości spożywania napojów alkoholowych i środków odurzających:	Liczba realizowanych programów profilaktycznych: ZSZ LW – 1 ZSZCKU Orneta – 1 ZSO LW – 6 ZSO Orneta – 5 SOSW LW – 2 MOW LW – 5 Razem: 20	ZSZLW: 1) „Korekta” – zajęcia i warsztaty – liczba uczestników 135. ZSZCKU Orneta: 1) „ARS, czyli jak dbać o miłość” – program profilaktyczny w zakresie przeciwdziałania uzależnieniu od alkoholu, tytoniu i innych środków psychoaktywnych. ZSO LW: 1) „Korekta” – 4 realizacje programu; 2) „Odłot” (program dot. narkomanii) – 2 realizacje. ZSO Orneta: 1) „ARS, czyli jak dbać o miłość” – program profilaktyczny w zakresie przeciwdziałania uzależnieniu od alkoholu, tytoniu i innych środków psychoaktywnych; 2) „Młodzi świadomi” – program profilaktyczny mający na celu zwiększenie wiedzy na temat profilaktyki chorób przenoszonych drogą płciową oraz podanie miejsc gdzie można szukać pomocy; 3) „Feniks” – program dot. m.in. ochrony środowiska; 4) „Podstępne WZW” – program ma na celu przekazanie wiedzy na temat ryzyka zakażeń HAV, HBV i HCV oraz uświadomienie zagrożeń i zasad profilaktyki; 5) „Wektory Życia” - projekt organizowany w formie warsztatów służący kształtowaniu postaw prozdrowotnych i prorodzinnych. SOSW LW: 1) „Aktywnie i zdrowo bez nałogów – unikam uzależnień dla mojego zdrowia” – zajęcia edukacyjne i warsztatowe; 2) „Nie piję, nie palę wybieram zdrowie” – zajęcia edukacyjne i warsztatowe. MOW LW: 1) „Świadectwa uzależnień” – program profilaktyczny prowadzony przez specjalistów; 2) „Tydzień bez przemocy i agresji”; 3) „Zatrzymaj przemoc – zacznij od siebie” – 5 – dniowa akcja zachowań pożądanych dot. całej społeczności placówki; 4) Zajęcia profilaktyczne w grupach wychowawczych na podstawie przygotowanych scenariuszy zajęć; 5) „Przerwa na trening” - akcja mająca na celu radzenie sobie ze złym samopoczuciem na przerwach międzylekcyjnych przez pedagogów ośrodka: trening – lęk, niepokój, gniew, zmęczenie itp.
2.	Niebezpieczeństwa wynikające z	Uświadomienie nieletnim	Realizacja zajęć w placówkach związanych z tą tematyką: ZSZCKU Orneta:

niekontrolowanej pracy dzieci na komputerach:	niebezpieczeństwa jakim jest nawiązywanie niekontrolowanej znajomości powodującej zagrożenie na tle seksualnym – liczba zgłoszeń - 0	- „Bezpieczeństwo w internecie” – szkolenie on-line poświęcone wpływowi Internetu na sferę emocjonalną. SOSW LW: - „Tydzień bezpiecznego Internetu” - „Bezpieczne zasady zachowania się w Internecie” - „Co to jest cyberprzemoc” – poznanie zagrożeń i skutków dla dzieci i młodzieży – zajęcia edukacyjne; - „Porozmawiajmy o Internecie – działajmy razem” – zajęcia edukacyjne; - „Zachowajmy ostrożność w kontakcie z obcą osobą” - zajęcia edukacyjne i profilaktyczne.
---	---	--

5. Bezpieczeństwo w ruchu drogowym – podniesienie poziomu bezpieczeństwa uczestników ruchu drogowego w tym ograniczenie liczby zdarzeń drogowych:

5.	Organizowanie Powiatowego Turnieju Ruchu Drogowego dla młodzieży szkół podstawowych i ponadpodstawowych	Liczba uczestników: 1) szkoły ponadpodstawowe – 12 2) szkoły podstawowe – 50	1) Warmińsko – Mazurski Młodzieżowy Turniej Motoryzacyjny szkół ponadpodstawowych – eliminacje powiatowe: 4 zespoły szkół (ZSO LW, ZSO Orneta, ZSZ LW i ZSZCKU Orneta) – 12 uczestników (4 drużyny 3 osobowe). 2) Warmińsko – Mazurski Turniej Bezpieczeństwa w Ruchu Drogowym szkół podstawowych – eliminacje powiatowe: 15 szkół podstawowych podzielonych na 2 grupy – 50 uczestników (Grupa 1 – 5 drużyn 4 osobowych oraz Grupa 2 – 10 drużyn 3 osobowych)
----	---	--	--

6. Wdrażanie i utrwalanie prawidłowych nawyków wśród dzieci i młodzieży podczas wszelkiego rodzaju zagrożeń

1.	Edukacja w kierunku bezpiecznego zachowania się na akwenach wodnych zwłaszcza przed okresem wakacyjnym i feryjnym:	Liczba uczestników w szkoleniu: 0	Zajęcia/pogadanki: W szkołach ponadpodstawowych i placówkach oświatowych, dla których organem prowadzącym jest powiat zajęcia dotyczące tematu bezpiecznych ferii oraz wakacji i wynikających zagrożeń, których należy unikać odbywały się z wychowawcami klas oraz podczas spotkania z funkcjonariuszem policji .
2.	Zapoznanie młodzieży z zasadami przestrzegania przepisów przeciwpożarowych oraz zachowania się w przypadku powstania pożaru lub innego zagrożenia:	Liczba uczestników w szkoleniu: Uczniowie ok. 1239	W szkołach ponadpodstawowych i placówkach oświatowych, dla których organem prowadzącym jest powiat odbyły się zajęcia dotyczące przepisów BHP oraz poświęcone zasadom organizacji ewakuacji szkoły ze względu na wystąpienie pożaru. Zostały przeprowadzone próbną ewakuacji.
3.	Rozpowszechnianie zasad udzielania pierwszej pomocy przedmedycznej osobom poszkodowanym:	Liczba uczestników w szkoleniu: Uczniowie ok. 291	W szkołach ponadpodstawowych i placówkach oświatowych, dla których organem prowadzącym jest powiat zostały przeprowadzone szkolenia z zakresu pierwszej pomocy przedmedycznej. <u>Dodatkowo w:</u> W MOW zorganizowano warsztaty z udzielenia pierwszej pomocy. W SOSW uczniowie odbyli wizytę w Lidzbarskim Pogotowiu Ratunkowym gdzie mogli dowiedzieć się na czym polega praca ratownika medycznego oraz odbyli praktyczne zajęcia.
4.	Organizowanie	Liczba konkursów:	W szkołach ponadpodstawowych oraz

	konkursów:	16 Liczba uczestników: 140	placówkach oświatowych, dla których organem prowadzącym jest Powiat lidzbarski organizowane były m.in. konkursy: „Jak dbać o zdrowie psychiczne” (280 uczestników) – konferencja profilaktyczna, Szkolny konkurs „Stop przemocy”, Szkolny konkurs „Edukacji dla bezpieczeństwa”, Olimpiada Wiedzy o Bezpieczeństwie Powszechnym, Turniej Wiedzy Pożarniczej „Młodzież zapobiega pożarom”, „Wojewódzki Konkurs Wiedzy o Ochronie Ludności i Bezpieczeństwie Państwa”, etiudy profilaktyczne „To nie jest bilet w jedną stronę” i wiele przeprowadzonych warsztatów profilaktycznych dotyczących bezpieczeństwa uczniów nie tylko na drogach, ale również ważnego tematu jak zdrowie (m.in. dbanie o zdrowie psychiczne), zapobieganie przemocy, uzależnieniom i innym używkom.
--	------------	---	--

Realizacja Programu Ochrony Środowiska dla Powiatu Lidzbarskiego na lata 2021 – 2024 z perspektywą do roku 2028 wraz z prognozą oddziaływania na środowisko na lata 2021 – 2024 z perspektywą do roku 2028

Powiat Lidzbarski realizuje zadania zawarte w Programie Ochrony Środowiska dla Powiatu Lidzbarskiego na lata 2021 – 2024 z perspektywą do roku 2028 wraz z prognozą oddziaływania na środowisko na lata 2021 – 2024 z perspektywą do roku 2028, uchwalonym przez Radę Powiatu Lidzbarskiego Uchwałą Nr 0007.144.2021 z dnia 26.08.2021 r.

Głównym celem Programu jest realizacja krajowej polityki ochrony środowiska przez powiat, zgodnie z najważniejszymi dokumentami strategicznymi i programowymi. Określone są w nim obszary interwencji, cele, kierunki i zadania uwzględniające cele wojewódzkie. Do przyjętych celów przypisane są wskaźniki liczbowe, które mają na celu przedstawienie stanu lub tendencji określające w sposób mierzalny wpływ podejmowanych działań na środowisko. Wskaźniki umożliwiają określenie postępu realizacji zadań oraz umożliwiają dokonanie oceny realizacji POŚ w momencie przygotowywania raportów z jego wykonania.

W 2025 r. Rada Powiatu Lidzbarskiego Uchwałą nr OR.0007.111.2025 przyjęła raport z realizacji „Programu ochrony środowiska dla Powiatu Lidzbarskiego na lata 2021-2024 z perspektywą do roku 2028” za lata 2023-2024”.

Rozwój i racjonalne korzystanie z zasobów leśnych

Starosta Lidzbarski na podstawie porozumień powierzył nadzór nad lasami niestanowiącymi własności skarbu Państwa właściwym terytorialnie 5 Nadleśniczym.

Powierzchnia lasów niestanowiących własności Skarbu Państwa objętych w/w porozumieniami wyniosła w 2025 r. 2 145,74 ha, a koszt nadzoru wyniósł 32 186,06 zł.

W 2025 wydano 637 zaświadczeń zawierających informację czy działki objęte są Uproszczonym Planem Urządzenia Lasu lub decyzją, o której mowa w art. 19 ust. 3 ustawy o lasach.

Na podstawie opracowanych w 2017 r. i 2018r. uproszczonych planów urządzenia lasu dla lasów niestanowiących własności Skarbu Państwa, Starosta w celu zapewnienia prawidłowej gospodarki leśnej w 2025 r. udostępnił na wniosek 7 wyciągów z UPUL.

Ochrona powierzchni ziemi i zasobów kopalin

W 2025 roku, Starosta Lidzbarski przeprowadził 12 kontroli w zakresie wykonywania obowiązku rekultywacji terenów po eksploatacji złóż kruszywa naturalnego na terenie powiatu i wydał 2 decyzje w sprawach rekultywacji.

W zakresie ochrony gruntów rolnych, zadania realizowane były poprzez uzgadnianie projektów decyzji o warunkach zabudowy i zagospodarowania terenu oraz wyłączenie gruntów rolnych z produkcji w formie decyzji administracyjnej. W 2025 wydano 894 uzgodnień projektów decyzji o ustaleniu lokalizacji inwestycji celu publicznego i warunkach zabudowy oraz 16 decyzji dotyczących wyłączenia gruntów z produkcji rolniczej.

Ochrona powietrza

Głównymi działaniami realizowanymi przez Powiat w zakresie ochrony powietrza są działania termomodernizacyjne budynków użyteczności publicznej (wyszczególnione w Planie Rozwoju Powiatu), natomiast w ramach ochrony przed hałasem główne działania skupiają się na remontach i budowie nawierzchni drogowej dróg powiatowych. Starosta Lidzbarski w 2025 r. wydał jedną decyzję na wprowadzanie z instalacji gazów i pyłów do powietrza.

Ochrona zasobów przyrody

Starosta Lidzbarski w 2025 r. wydał 72 decyzje w sprawie usunięcia drzew lub krzewów z terenu nieruchomości będących własnością gmin. W ramach prowadzonych postępowań o wydanie zezwolenia na usunięcie drzew i krzewów z działek stanowiących

własność gmin oceniano zasadność usunięcia poszczególnych drzew i krzewów. Dokonano również kontroli nowych nasadzeń drzew i krzewów. Dokonywano oględzin pod kątem występowania gatunków chronionych w obrębie wnioskowanych do usunięcia zadrzewień. W przypadku stwierdzenia obecności takich gatunków, postępowania były zawieszane do czasu uzyskana przez wnioskodawcę zezwolenia Regionalnego Dyrektora Ochrony Środowiska w Olsztynie na zniszczenie okazów i siedlisk chronionych gatunków. W przypadku stwierdzenia na drzewach gniazd lub budek lęgowych zezwolenie na usunięcie drzew uwzględniało ochronny okres lęgowy ptaków. W wydanych zezwoleniach na usunięcie drzew i krzewów do nasadzeń zastępczych wskazywano do posadzenia rodzime gatunki drzew i krzewów.

Działania Starostwa Powiatowego w Lidzbarku Warmińskim skupiają się przede wszystkim na pracy na rzecz ochrony szeroko rozumianego środowiska przyrodniczego na terenie powiatu. Główne cele to realizacja zadań administracyjnych starosty wynikających z obowiązujących przepisów prawa, w tym ustaw: prawo ochrony środowiska, o odpadach, prawo geologiczne i górnicze, o rybactwie śródlądowym, o rejestracji jachtów i innych jednostek pływających o długości do 24 m, o lasach, o ochronie przyrody, prawo łowieckie, o ochronie gruntów rolnych i leśnych, o udostępnianiu informacji o środowisku i jego ochronie, udziale społeczeństwa w ochronie środowiska oraz o ocenach oddziaływania na środowisko, o przeznaczeniu gruntów rolnych do zalesienia, a także dbanie o przestrzeganie przez podmioty korzystające ze środowiska obowiązujących norm prawnych.

Infrastruktura drogowa

Sieć dróg Powiatu Lidzbarskiego stan na dzień 31.12.2025 r

Infrastruktura drogowa stanowi jeden z kluczowych elementów rozwoju społeczno-gospodarczego powiatu lidzbarskiego, zapewniając mieszkańcom dostęp do usług publicznych, miejsc pracy oraz instytucji edukacyjnych i zdrowotnych. Sprawnie funkcjonująca sieć dróg powiatowych odgrywa istotną rolę w zapewnieniu bezpieczeństwa ruchu drogowego oraz w utrzymaniu odpowiedniej dostępności komunikacyjnej poszczególnych gmin powiatu. Zarządzanie siecią dróg powiatowych obejmuje zarówno działania inwestycyjne i remontowe, jak również bieżące utrzymanie infrastruktury, poprawę bezpieczeństwa ruchu drogowego oraz zarządzanie organizacją ruchu.

Zadania związane z drogami publicznymi realizowane są przez Zarząd Dróg Powiatowych w Lidzbarku Warmińskim. Jest to jednostka organizacyjna powiatu lidzbarskiego, odpowiedzialna za zarządzanie siecią dróg powiatowych oraz zapewnienie ich właściwego stanu technicznego i bezpieczeństwa użytkowników. Zarząd Dróg Powiatowych w Lidzbarku Warmińskim posiada w swoim administrowaniu 347,065 km dróg w tym 26,428 km ulic w miastach Lidzbark Warmiński i Orneta.

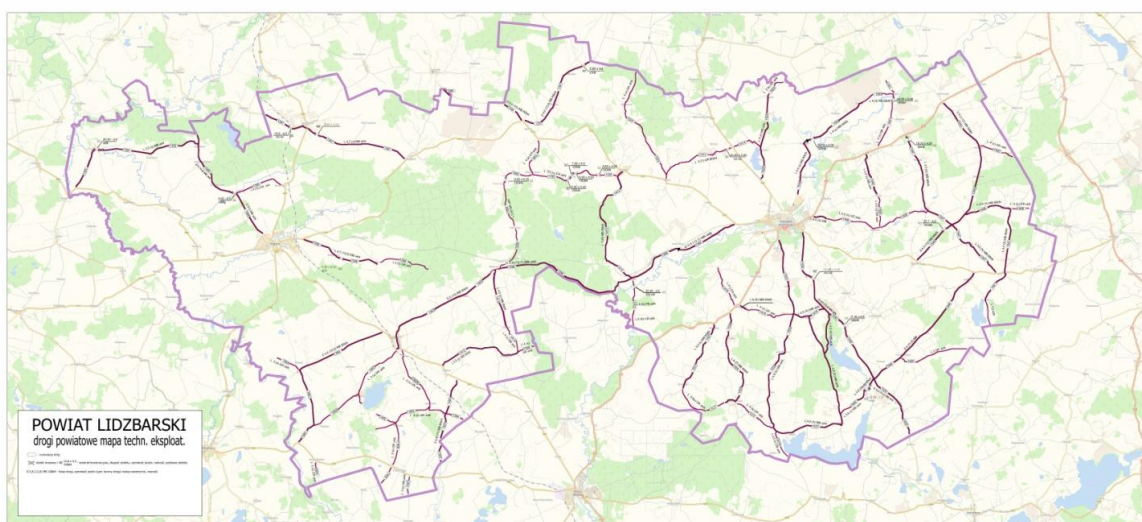

Źródło: Zarząd Dróg Powiatowych w Lidzbarku Warmińskim

**Zestawienie dróg powiatowych z podziałem na gminy
(stan na dzień 31.12.2025 r.)**

MIASTO LIDZBARK WARMIŃSKI

lp.	Numer drogi	Nazwa drogi	Długość drogi
1	1533N	Lidzbark Warmiński (ul. Żytnia)-Łabno-Jarandowo-Kierz-Suryty-Blanki-Kłębowo	930
2	1535N	Lidzbark Warmiński (ul. Warmińska)-Medyny-Klutajny-Żegoty-Jeziorany	298
3	1543N	Kotowo-Budniki-Koniewo-Lidzbark Warmiński (ul. Polna)	1729
4	2701N	Wyszyńskiego	307
5	2702N	Piłsudskiego	380
6	2704N	Akacyjowa	403
7	2705N	Grunwaldzka	600
8	2707N	Kajki	139
9	2708N	Przystaniowa	430
10	2709N	Kasprowicza	172
11	2710N	Kolejowa	542
12	2711N	Konarskiego	452
13	2712N	Konstytucji 3 Maja	188
14	2713N	Kościuszki	563
15	2714N	Kopernika	275
16	2715N	Krzywa	329
17	2716N	Kwiatowa	510
18	2718N	Lipowa	460
19	2719N	Mickiewicza	98
20	2720N	Plac Młyński	94
21	2721N	Miodowa	146
22	2723N	Prosta	296
23	2725N	Reja	251
24	2726N	Sosnowa	507
25	2728N	Szwolężerów	544
26	2729N	Świętochowskiego	270
27	2730N	Szkolna	292
28	2731N	11 Listopada	228
29	2732N	Legionów	222
30	2733N	Warszawska	552
31	2734N	Wiejska	1302
32	2735N	Wiślana	115
33	2737N	Wysokiej Bramy	170
34	2738N	Zamkowa	199
35	2739N	Zielona	135
36	2740N	Poniatowskiego	560
razem			14,688

MIASTO ORNETA

lp.	Numer drogi	Nazwa drogi	Długość drogi
1	1356N	Orneta (ul. 1 Maja)-Opin-Wolnica-Łaniewo-Lidzbark Warmiński	226
2	2741N	Braniewska	1124
3	2742N	Browarna	133
4	2743N	Dolna	241
5	2744N	Dworcowa	836
6	2745N	Osiedle Dąbrowskiego	291
7	2746N	Drzymały	243
8	2747N	Kościelna	151
9	2748N	Krzywa	163
10	2749N	Kwiatowa	458
11	2750N	Mickiewicza	575
12	2751N	Ogrodowa	553
13	2752N	Podleśna	400
14	2753N	Podgórna	298
15	2755N	Piaskowa	581
16	2756N	Polna	1266
17	2757N	Przemysłowa	1406
18	2758N	Sportowa	250
19	2759N	Sadowa	409
20	2760N	Sucharskiego	350
21	2761N	Wspólna	177
22	2762N	Warmińska	768
23	2763N	Zaułek Ciasny	174
24	2764N	Zarzeczna	360
25	2765N	Zamkowa	307
razem			11,740

GMINA LIDZBARK WARMIŃSKI

lp.	Numer drogi	Nazwa drogi	Długość drogi
1	1336N	Babiak-Miejska Wola-Bugi-Runowo	7909
2	1346N	Pieniężno (od DW 512)-Lechowo-Babiak	1479
3	1356N	Orneta (ul. 1 Maja)-Opin-Wolnica-Łaniewo-Lidzbark Warmiński	14166
4	1357N	Górowo Iławeckie-Stabunity-Drwęca-DW 513 (Babiak)	6033
5	1406N	Lidzbark Warmiński-Sarnowo-Klejdyty	5755
6	1412N	Runowo-Łaniewo-DK 51	11767
7	1414N	Ignalin-Redy-Wielochowo	6705
8	1416N	Nowosady-Kraszewo-Kłębowo-DP 1535N	7985
9	1523N	Dwórzno-Janikowo-Workiejmy-Ignalin	7245
10	1525N	Kicina-Jagoty-Wielochowo-DW 511	5987
11	1527N	Miłogórze-Strijkowo-Kochanówka	8646
12	1529N	DK 51-Kochanówka-DP 1533N	8688
13	1531N	DP 1533N-Gajlity-Radostowo	1975
14	1533N	Lidzbark Warmiński (ul. Żytnia)-Łabno-Jarandowo-Kierz-Suryty-Blanki-	22289

		Kłębowo	
15	1535N	Lidzbark Warmiński (ul. Warmińska)-Medyny-Klutajny-Żegoty-Jeziorany	14460
16	1541N	Kosty-Wajsnory-Rodnowo-Kotowo-Rogóż	5332
17	1543N	Kotowo-Budniki-Koniewo-Lidzbark Warmiński (ul. Polna)	9038
18	1545N	Rogóż-Knipy-Sarnowo	4631
19	1946N	Blanki-Maków-Tolniki Wielkie-Kobiela-DW 513	775
20	1950N	Wolnica-Poborowo-Kaszuny-Miejska Wola	3449
21	1986N	DP 1533N-DP 1535N	2573
razem			156,887

GMINA ORNETA

lp.	Numer drogi	Nazwa drogi	Długość drogi
1	1346N	Pieniężno (od DW 512)-Lechowo-Babiak	530
2	1350N	DW 509 (Spędy)-Osetnik-Chwałęcin-Augustyny	8986
3	1356N	Orneta (ul. 1 Maja)-Opin-Wolnica-Łaniewo-Lidzbark Warmiński	7949
4	1397N	gr. państwa-Piotrowiec-Pakosze-Henrykowo-Mingajny	9078
5	1399N	DP 1342N-Kajnity-Bornity-Augustynt-Krzykały-Nowy Dwór (DW 507)	8051
6	1988N	ul. Braniewska DP 2741N-DP 1399N (Krzykały)	2012
razem			36,606

GMINA LUBOMINO

lp.	Numer drogi	Nazwa drogi	Długość drogi
1	1356N	Orneta (ul. 1 Maja)-Opin-Wolnica-Łaniewo-Lidzbark Warmiński	7194
2	1358N	Gronowo-Piotraszewo	1099
3	1360N	DW 593-Świękity-Wapnik-DW 507 (Lubomino)	10578
4	1362N	Lubomino-Samborek	3552
5	1364N	Piotrowo-Rogiedle-Praslity-Smolajny	8307
6	1403N	Lubomino (DW 507)-Bieniewo-Wolnica	5984
7	1405N	Biała Wola-Piotrowo-Wilczkowo-DP 1409N	5501
8	1407N	Zagony (DW 507)-Rogiedle-Świątki-Gołogóra-Jonkowo-Giedajty (DW 527)	5004
9	1409N	Ełdyty Wielkie-Konradowo-DP 1407N	1134
10	1413N	Zagony-Gronowo-Różyn-Wolnica	10362
11	1415N	DP 1356N-Piotraszewo-Praslity	727
12	1417N	Wilczkowo (DW 593)-Konradowo	1219
13	1950N	Wolnica-Poborowo-Kaszuny-Miejska Wola	4470
14	1952N	Lubomino-Biała Wola-Świękity	3382
15	1954N	Wapnik-droga wewnętrzna (działaka nr 11 obreb 16-Wojciechowo)	3421
razem			71,934

GMINA KIWITY

lp.	Numer drogi	Nazwa drogi	Długość drogi
1	1400N	Krekole-Galiny-Maszewy	2271
2	1406N	Lidzbark Warmiński-Sarnowo-Klejdyty	1621
3	1408N	Kiersnowo-Połapin-Trutnowo	4024
4	1410N	Rokitnik (DW 513)-Sułowo-Biszynek	508

5	1420N	Tolniki Wielkie-Księżno-Troszkowo-Unikowo	5956
6	1547N	DK 51-Napraty-Klejdyty-Stoczek Klasztorny-Stoczek-DW 513 (Kiwity) Samolubie (DK 51)-Krekole-Kiersnowo-Stoczek Klasztorny-DW 513	10569
7	1549N	(Kierwiny)	11492
8	1551N	DP 1408N (Połapin)-Kiwity-Bartniki-Polkajmy-Franknowo	7557
9	1946N	Blanki-Maków-Tolniki Wielkie-Kobiela-DW 513	11212
razem			55,210

Gospodarka finansowa Powiatu

Dochody

Dochody ogółem

101 572 301,64 zł
wykonane w 2025 r.

+5,68%
do roku 2024

Dochody ogółem na mieszkańca

2 722,17 zł
wykonane w 2025 r.

+7,52%
do roku 2024

Dochody bieżące na mieszkańca

2 493,74 zł
Wartość wskazuje na poziom transferów bieżących do budżetu.

Dochody majątkowe na mieszkańca

228,43 zł

Wartość wskazuje na skuteczność działań w zakresie pozyskiwania dodatkowych środków na inwestycje.

Dochody własne na mieszkańca

977,53 zł

Wartość wskazuje na poziom samodzielności finansowej jednostki i poziom elastyczności budżetu.

Dochody unijne na mieszkańca

34,83 zł

Wartość wskazuje na aktywność jednostki w zakresie pozyskiwania środków zewnętrznych.

Najważniejszym źródłem dochodów Powiatu Lidzbarskiego w 2025 roku były subwencje ogólne z budżetu państwa. Wpływy w kwocie 38 424 938,07 zł stanowiły 37,83% wszystkich dochodów Powiatu. Pięć najistotniejszych pozycji po stronie dochodowej budżetu Powiatu składa się łącznie na 82,79% wszystkich wpływów. Najważniejszym źródłem dochodów własnych Powiatu Lidzbarskiego w 2025 roku były wpływy z podatku dochodowego od osób fizycznych, które wyniosły 29 180 685,54 zł i generowały 28,73% wpływów do budżetu. Istotnymi źródłami dochodów własnych Powiatu były również wpływy z najmu i dzierżawy składników majątkowych Skarbu Państwa, jednostek samorządu terytorialnego lub innych jednostek zaliczanych do sektora finansów publicznych oraz innych umów o podobnym charakterze, wpływy z pozostałych odsetek oraz wpływy z podatku dochodowego od osób prawnych, wykonane odpowiednio w wysokości 834 104,91 zł, 818 693,87 zł i 713 712,21 zł.

Wykres 1: 10 głównych źródeł dochodów Powiatu Lidzbarskiego w 2025 roku



Tabela 1: Dochody Powiatu Lidzbarskiego w 2025

Paragraf	Wyszczególnienie	Wartość (w zł)
292	Subwencje ogólne z budżetu państwa	38 424 938,07
001	Wpływy z podatku dochodowego od osób fizycznych	29 180 685,54
211	Dotacja celowa otrzymana z budżetu państwa na zadania bieżące z zakresu administracji rządowej oraz inne zadania zlecone ustawami realizowane przez powiat	10 492 427,64
276	Środki na uzupełnienie dochodów powiatów	3 628 584,18
629	Środki na dofinansowanie własnych inwestycji gmin, powiatów (związków gmin, związków powiatowo-gminnych, związków powiatów), samorządów województw, pozyskane z innych źródeł	2 361 451,98
290	Wpływy z wpłat gmin i powiatów na rzecz innych jednostek samorządu terytorialnego oraz związków gmin, związków powiatowo-gminnych, związków powiatów, związków metropolitalnych na dofinansowanie zadań bieżących	1 845 864,75
637	Środki otrzymane z Rządowego Funduszu Polski Ład: Program Inwestycji Strategicznych na realizację zadań inwestycyjnych	1 741 695,99
213	Dotacja celowa otrzymana z budżetu państwa na	1 286 930,00

Paragraf	Wyszczególnienie	Wartość (w zł)
	realizację bieżących zadań własnych powiatu	
643	Dotacja celowa otrzymana z budżetu państwa na realizację inwestycji i zakupów inwestycyjnych własnych powiatu	1 032 464,24
609	Środki z Funduszu Przeciwdziałania COVID-19 na finansowanie lub dofinansowanie kosztów realizacji inwestycji i zakupów inwestycyjnych związanych z przeciwdziałaniem COVID-19	980 000,00
075	Wpływy z najmu i dzierżawy składników majątkowych Skarbu Państwa, jednostek samorządu terytorialnego lub innych jednostek zaliczanych do sektora finansów publicznych oraz innych umów o podobnym charakterze	834 104,91
092	Wpływy z pozostałych odsetek	818 693,87
205	Dotacja celowa w ramach programów finansowanych z udziałem środków europejskich oraz środków, o których mowa w art. 5 ust. 3 pkt 5 lit. a i b ustawy, lub płatności w ramach budżetu środków europejskich, realizowanych przez jednostki samorządu terytorialnego	722 543,00
002	Wpływy z podatku dochodowego od osób prawnych	713 712,21
069	Wpływy z różnych opłat	608 960,51
042	Wpływy z opłaty komunikacyjnej	564 057,65
083	Wpływy z usług	553 550,31
077	Wpłaty z tytułu odpłatnego nabycia prawa własności oraz prawa użytkowania wieczystego nieruchomości	535 919,69
269	Środki z Funduszu Pracy otrzymane na realizację zadań wynikających z odrębnych ustaw	532 031,60
062	Wpływy z opłat za zezwolenia, akredytacje oraz opłaty ewidencyjne, w tym opłaty za częstotliwości	499 082,52
669	Wpływy ze zwrotów niewykorzystanych dotacji oraz płatności, dotyczące dochodów majątkowych	462 790,00
625	Dotacja celowa w ramach programów finansowych z udziałem środków europejskich oraz środków, o których mowa w art. 5 ust. 3 pkt 5 lit. a i b ustawy, lub płatności w ramach budżetu środków europejskich, realizowanych przez jednostki samorządu terytorialnego	448 285,00
630	Dotacja celowa otrzymana z tytułu pomocy finansowej udzielanej między jednostkami samorządu terytorialnego na dofinansowanie	357 304,53

Paragraf	Wyszczególnienie	Wartość (w zł)
	własnych zadań inwestycyjnych i zakupów inwestycyjnych	
097	Wpływy z różnych dochodów	344 491,88
057	Wpływy z tytułu grzywien, mandatów i innych kar pieniężnych od osób fizycznych	252 546,30
094	Wpływy z rozliczeń/zwrotów z lat ubiegłych	242 308,35
236	Dochody jednostek samorządu terytorialnego związane z realizacją zadań z zakresu administracji rządowej oraz innych zadań zleconych ustawami	231 966,01
210	Środki z Funduszu Pomocy na finansowanie lub dofinansowanie zadań bieżących w zakresie pomocy obywatelom Ukrainy	231 172,46
231	Dotacja celowa otrzymana z gminy na zadania bieżące realizowane na podstawie porozumień (umów) między jednostkami samorządu terytorialnego	222 548,12
626	Dotacja otrzymana z państwowego funduszu celowego na finansowanie lub dofinansowanie kosztów realizacji inwestycji i zakupów inwestycyjnych jednostek sektora finansów publicznych	199 691,12
212	Dotacja celowa otrzymana z budżetu państwa na zadania bieżące realizowane przez powiat na podstawie porozumień z organami administracji rządowej	166 978,55
217	Środki otrzymane z państwowych funduszy celowych na realizację zadań bieżących jednostek sektora finansów publicznych	153 236,40
087	Wpływy ze sprzedaży składników majątkowych	134 995,00
270	Środki na dofinansowanie własnych zadań bieżących gmin, powiatów (związków gmin, związków powiatowo-gminnych, związków powiatów), samorządów województw, pozyskane z innych źródeł	128 602,88
065	Wpływy z opłat za wydanie prawa jazdy oraz innych dokumentów uprawniających do kierowania pojazdami	120 766,90
641	Dotacja celowa otrzymana z budżetu państwa na inwestycje i zakupy inwestycyjne z zakresu administracji rządowej oraz inne zadania zlecone ustawami realizowane przez powiat	120 000,00

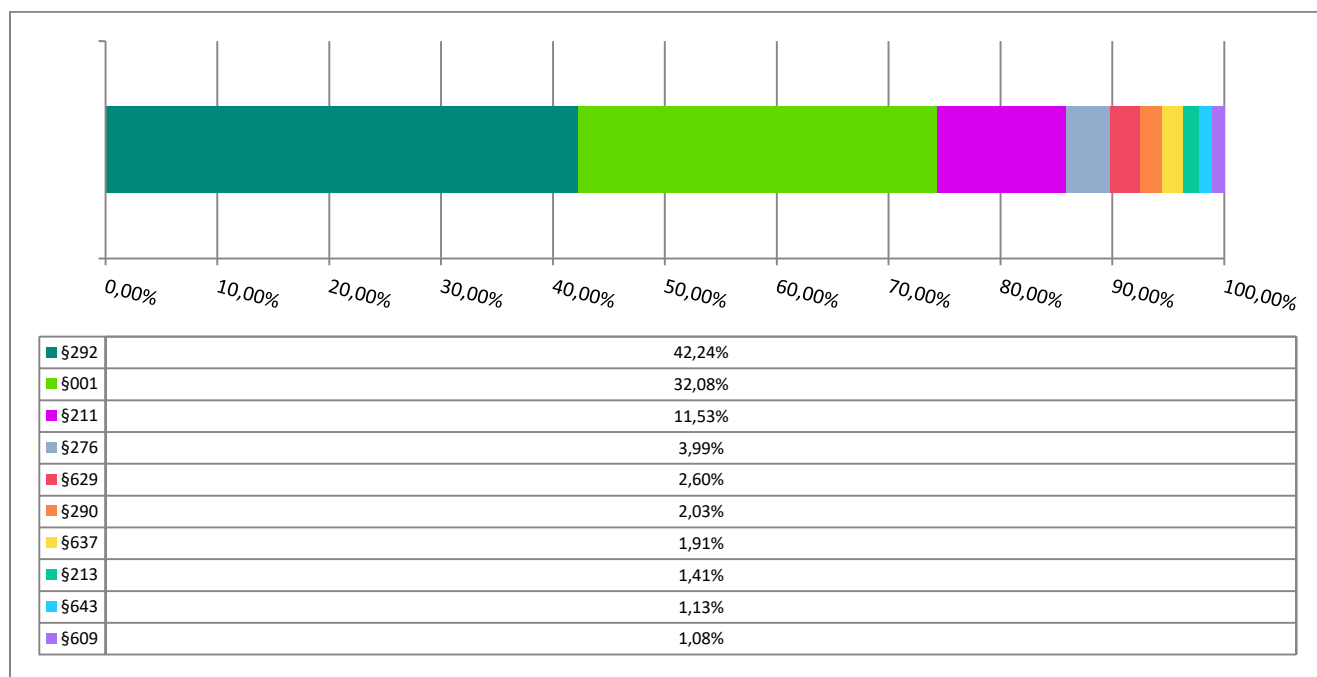
Paragraf	Wyszczególnienie	Wartość (w zł)
078	Wpływy ze zbycia praw majątkowych	112 500,00
291	Wpływy ze zwrotów dotacji oraz płatności wykorzystanych niezgodnie z przeznaczeniem lub wykorzystanych z naruszeniem procedur, o których mowa w art. 184 ustawy, pobranych nienależnie lub w nadmiernej wysokości	89 731,40
068	Wpływy od rodziców z tytułu opłaty za pobyt dziecka w pieczy zastępczej	54 900,00
240	Wpływy do budżetu pozostałości środków finansowych gromadzonych na wydzielonym rachunku jednostki budżetowej	40 850,92
080	Wpływy z tytułu odszkodowania za przejęte nieruchomości pod inwestycje celu publicznego	36 449,70
059	Wpływy z opłat za koncesje i licencje	23 673,00
244	Dotacja otrzymana z państwowego funduszu celowego na realizację zadań bieżących jednostek sektora finansów publicznych	16 000,00
047	Wpływy z opłat za trwałe zarząd, użytkowanie i służebności	8 003,92
091	Wpływy z odsetek od nieterminowych wpłat z tytułu podatków i opłat	5 836,56
271	Dotacja celowa otrzymana z tytułu pomocy finansowej udzielanej między jednostkami samorządu terytorialnego na dofinansowanie własnych zadań bieżących	3 321,00
090	Wpływy z odsetek od dotacji oraz płatności: wykorzystanych niezgodnie z przeznaczeniem lub wykorzystanych z naruszeniem procedur, o których mowa w art. 184 ustawy, pobranych nienależnie lub w nadmiernej wysokości	2 208,54
049	Wpływy z innych lokalnych opłat pobieranych przez jednostki samorządu terytorialnego na podstawie odrębnych ustaw	1 802,00
233	Dotacja celowa otrzymana od samorządu województwa na zadania bieżące realizowane na podstawie porozumień (umów) między jednostkami samorządu terytorialnego	1 610,44
064	Wpływy z tytułu kosztów egzekucyjnych, opłaty komorniczej i kosztów upomnień	32,00
295	Wpływy ze zwrotów niewykorzystanych dotacji oraz płatności	0,00

Paragraf	Wyszczególnienie	Wartość (w zł)
	Razem	101 572 301,64

Wykres 2: Dochody Powiatu Lidzbarskiego wg kategorii w 2025 roku w porównaniu do lat 2021-2024

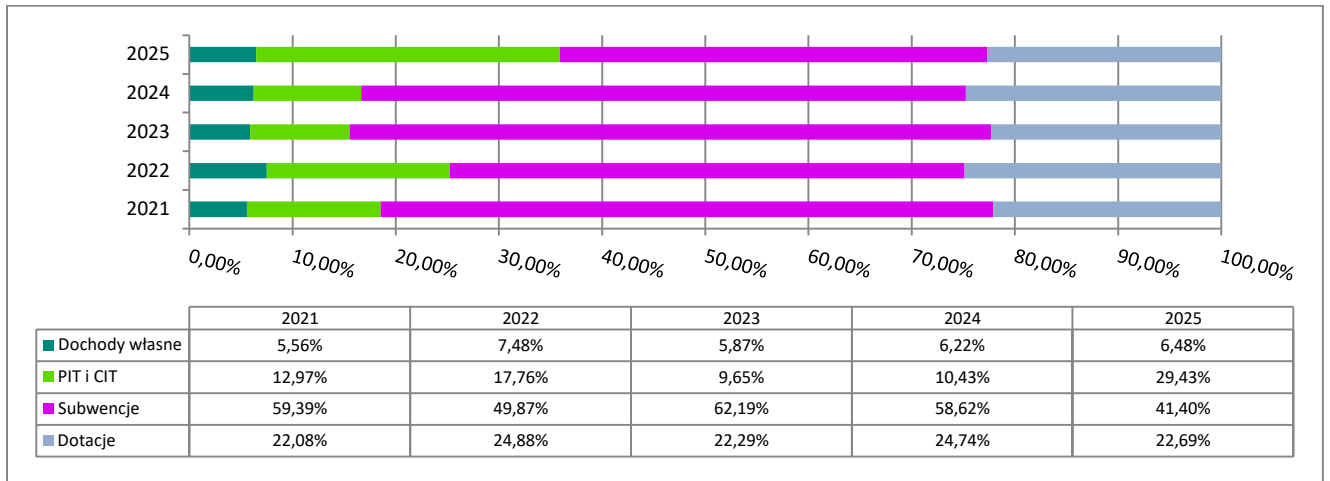

*z uwagi na pośredni charakter w ramach zestawienia z dochodów własnych wydzielono PIT i CIT

Wykres 3: Dochody podatkowe Powiatu Lidzbarskiego wg kategorii w 2025 roku w porównaniu do lat 2021-2024

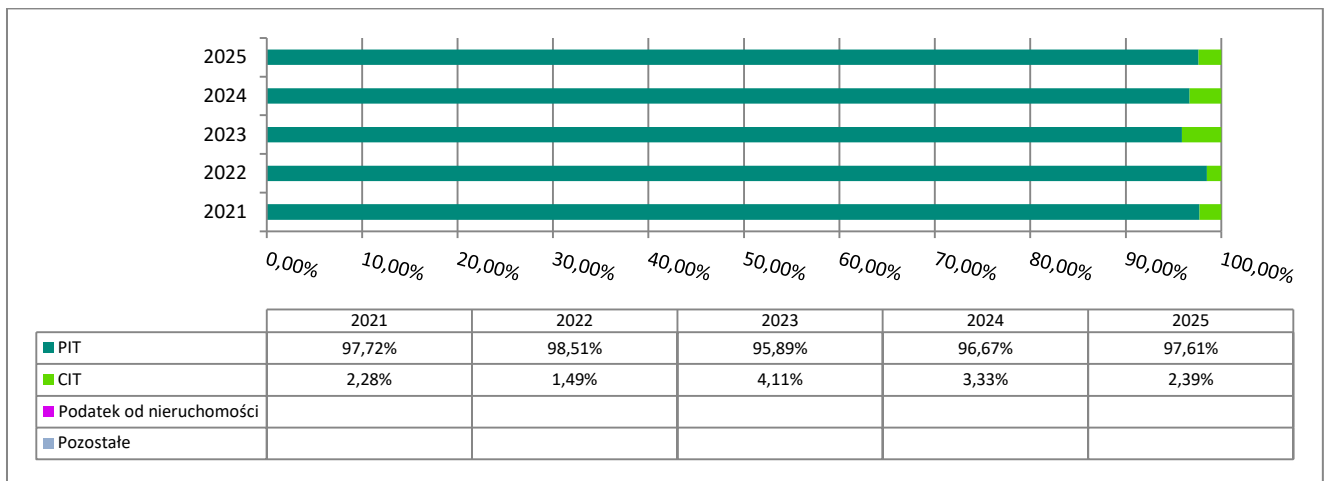

Łączny koszt skutków obniżenia górnych stawek podatkowych w 2025 roku: 0,00 zł.

Łączny koszt udzielenia ulg i zwolnień podatkowych w 2025 roku: 0,00 zł.

Udział dotacji inwestycyjnych w dochodach ogółem

7,13%

-3,56 pp.
do roku 2024

W strukturze dochodów budżetowych Powiatu Lidzbarskiego w 2025 roku znalazły się dotacje inwestycyjne. Wartość wykonanych dotacji w 2025 roku wyniosła 7 240 892,86 zł, z czego 448 285,00 zł było środkami pochodzącymi z budżetu środków europejskich.

Wydatki

Wydatki ogółem

92 570 491,57 zł
wykonane w 2025 r.

+1,65%
do roku 2024

Wydatki ogółem na mieszkańca

2 480,92 zł
wykonane w 2025 r.

+3,42%
do roku 2024

Wydatki bieżące na mieszkańca

2 151,24 zł

Wartość wskazuje na poziom środków, jaki przeznaczano na realizację zadań bieżących jednostki.

Wydatki majątkowe na mieszkańca

329,68 zł

Wartość wskazuje na poziom nakładów na realizację inwestycji oraz przyjęte priorytety w zakresie realizacji zadań własnych.

Środki własne na inwestycje

12 045 585,30 zł

Wartość nadwyżki operacyjnej pomniejszona o spłatę długu. Wskazuje na zdolność do realizacji inwestycji bez pozyskiwania finansowania zewnętrznego.

Wydatki zrealizowane z dofinansowaniem

2 933 870,62 zł

Wartość wydatków zrealizowanych z udziałem środków zagranicznych i z RFPL oraz RFIL. Świadczy o aktywności JST w zakresie pozyskiwania zewnętrznych źródeł finansowania.

W 2025 roku Powiat Lidzbarski najwięcej środków przeznaczył na realizację zadań z zakresu oświaty i wychowania. Wykonano je na poziomie 30 216 211,66 zł, co stanowiło 32,64% wydatków Powiatu. Znaczący udział w strukturze odegrały wydatki zrealizowane w ramach administracji publicznej. Na realizację zadań z tego zakresu wydatkowano łącznie 13 451 185,85 zł, co stanowiło 14,53% wydatków Powiatu. Wydatki z zakresu edukacyjnej opieki wychowawczej zrealizowano na poziomie 13 150 362,33 zł, co stanowiło 14,21% wydatków Powiatu. Wydatki z zakresu transportu i łączności wykonano w wysokości 8 896 026,54 zł, co stanowiło 9,61% wydatków Powiatu, natomiast w ramach bezpieczeństwa publicznego i ochrony przeciwpożarowej wydatkowano 7 829 221,46 zł, co stanowiło 8,46% wydatków Powiatu.

Należy zauważyć, że Powiat Lidzbarski zrealizował wydatki bieżące na oświatę w wysokości 43 127 966,74 zł.

Warto zwrócić uwagę, że Powiat Lidzbarski zrealizował inwestycje na kwotę 12 301 248,96 zł. Zestawiając to z otrzymanymi dotacjami w wysokości 7 240 892,86 zł, należy wskazać, że pokrycie inwestycji dotacjami wyniosło 58,86%.

Szczegóły dotyczące wydatków Powiatu Lidzbarskiego przedstawia poniższa tabela.

Tabela 2: Wydatki Powiatu Lidzbarskiego w 2025

Dział	Wyszczególnienie	Wartość (w zł)
801	Oświata i wychowanie	30 216 211,66
750	Administracja publiczna	13 451 185,85
854	Edukacyjna opieka wychowawcza	13 150 362,33
600	Transport i łączność	8 896 026,54
754	Bezpieczeństwo publiczne i ochrona przeciwpożarowa	7 829 221,46
855	Rodzina	5 489 754,79
853	Pozostałe zadania w zakresie polityki społecznej	3 922 810,03
852	Pomoc społeczna	2 866 884,46
752	Obrona narodowa	2 522 740,16
710	Działalność usługowa	1 698 823,20
921	Kultura i ochrona dziedzictwa narodowego	1 148 588,58
851	Ochrona zdrowia	446 744,15
700	Gospodarka mieszkaniowa	179 467,81
926	Kultura fizyczna	178 264,23
757	Obsługa długu publicznego	171 528,91
755	Wymiar sprawiedliwości	146 458,38
010	Rolnictwo i łowiectwo	132 349,50
630	Turystyka	55 000,00
020	Leśnictwo	42 385,06
900	Gospodarka komunalna i ochrona środowiska	24 517,47
100	Górnictwo i kopalnictwo	1 167,00
758	Różne rozliczenia	0,00
	Razem	92 570 491,57

Zadłużenie

Zadłużenie Powiatu Lidzbarskiego

2 134 518,28 zł
na koniec 2025 r.

-25,59%
do roku 2024

Zadłużenie na mieszkańca

57,21 zł
na koniec 2025 r.

-24,29%
do roku 2024

Wynik budżetu ogółem

9 001 810,07 zł
Określa nominalną różnicę pomiędzy wysokością uzyskanych dochodów i zrealizowanych wydatków.

Wynik budżetu bieżącego

12 779 511,78 zł
Wartość wskazuje na zdolność do realizacji inwestycji i spłaty zobowiązań bez pozyskiwania finansowania zewnętrznego.

Zadłużenie w stosunku do dochodów

2,10%
Wartość wskazuje na udział kwoty długu w dochodach budżetowych.

Koszt obsługi długu

171 528,91 zł
Wartość wydatków na zapłatę odsetek.

Podsumowanie

„Raport o stanie Powiatu Lidzbarskiego za rok 2025” przedstawia główne aspekty składające się na aktualny obraz powiatu, prezentuje obszary jego funkcjonowania oraz informacje o działaniach podejmowanych przez jednostki organizacyjne powiatu. Dokument zawiera m.in. sprawozdanie z realizacji uchwał Rady i Zarządu Powiatu Lidzbarskiego, realizacji programów tworzonych przez powiat, realizacji zadań oświatowych, funkcjonowania systemu pomocy społecznej, stanu dróg powiatowych, stanu środowiska naturalnego i bezpieczeństwa powiatu zgodnie z przyjętą Strategią Rozwoju Powiatu Lidzbarskiego na lata 2023-2030. Raport jest źródłem informacji, a jako zbiór wielu danych może posłużyć, jako baza do dalszych analiz i dyskusji na temat rozwoju potencjału powiatu.

Rok 2025 był kolejnym rokiem, który pomimo trudnej sytuacji pokazał efektywność władz powiatowych w realizacji zadań. Przedstawione w Raporcie dane świadczą, iż samorząd powiatowy skutecznie realizuje ustawowe zadania w zakresie możliwości finansowych i organizacyjnych. Stara się również zapewnić kompetentną i przyjazną obsługę mieszkańcom powiatu i interesantom spoza powiatu lidzbarskiego. Swoje działania opierał zarówno na obowiązujących przepisach prawnych, jak również na przyjętych dokumentach strategicznych. Dzięki bardzo dobrej współpracy, zaangażowaniu samorządów oraz wzajemnym wsparciu finansowym udało się zrealizować wiele nowych zadań w zakresie inwestycji drogowych, projektów społecznych czy edukacyjnych. Wsparcie te pozwoliło na systematyczną poprawę stanu dróg powiatowych, tak bardzo istotną dla bezpieczeństwa wszystkich użytkowników ruchu drogowego - nie tylko mieszkańców, ale także turystów coraz częściej odwiedzających powiat. Zarząd Powiatu wiele uwagi i zaangażowania poświęcał także innym ważnym aspektom funkcjonowania powiatu, w tym między innymi bezrobociu, opiece społecznej i zdrowotnej, stanem bezpieczeństwa. Powiat Lidzbarski ma potencjał rozwojowy, jednakże sytuacja społeczno-gospodarcza, czynniki prawne funkcjonowania samorządu terytorialnego, a także sytuacja finansowa i geopolityczna będą kształtować działalność powiatu i wpływać znacząco na jego funkcjonowanie. Przed powiatem mnóstwo wyzwań i tylko racjonalne gospodarowanie powierzonym mieniem publicznym zagwarantuje mieszkańcom zaspakajanie ich potrzeb i dalszy rozwój społeczno-gospodarczy.